EL CHICO MALO LUCE EN AMT

FOTO | CARLOS RAMÍREZ

'MENOS CRÍTICA; MÁS COMO YO'

FOTO | ZUMA PRESS

RÉCO

Viernes 1 de marzo de 2019 Año 16 6108

'¡QUERÍA MATAR A PULIDO!'

FOTO | STRAFFON IMAGES

MONARCAS VS CA

Hora: 21:00
Estadio: Morelos
TV: Azteca 7

FOTO | MEXSPORT

EXPLOTÓ Nico Castillo ya anotó doblete y hoy será titular.

NICO VUELVE CON GOL

TÚ ERES DIFERENTE

Al **GOLEADOR EXTRANJERO** que de México emigró a Europa, le **CUESTA** brillar al volver a nuestro país; **CASTILLO** apuesta por ser excepción. De 18 ofensivos que **FRACASARON** en el Viejo Continente, apenas regresaron con nivel explosivo **BENÍTEZ** o **VILLA**. **NICO** los emulará.

ESTA CRISIS SE PARECE A TU TÍTULO

Pedro Caixinha

FOTO | RÉCORD

SON MEJOR SEMILLERO DE TÉCNICOS

Bruno Marioni

FOTO | RÉCORD

EL GALAXY IRÁ DONDE MERECE: JONA

Jonathan dos Santos

FOTO | GALAXY FC

ISSN: 1665-2134

08006

9 771665 213234

$15.00 PARA VENTA EN MÉXICO NOTMUSA

Caliente

caliente.mx

Recibe de regalo* $400

PARTIDOS 1 DE MARZO				LOCAL	EMPATE	VISITANTE
13:30	CAGLIARI	—VS—	INTER	+375	+255	-130
14:00	RAYO VALLE.	—VS—	GIRONA	+155	+220	+180
21:00	MORELIA	—VS—	AMÉRICA	+295	+270	-118
21:00	TIJUANA	—VS—	ATLAS	-106	+230	+300

Si apuestas $400 a este parlay cobrarías: $8,169

ESTOS MOMIOS PUEDEN CAMBIAR EN CUALQUIER MOMENTO. CONSÚLTALOS ANTES DE METER TU APUESTA.

*VÁLIDO SÓLO PARA NUEVOS USUARIOS. PERMISO SEGOB DGG/SP/404/97 DIVIÉRTETE RESPONSABLEMENTE. LOS JUEGOS CON APUESTA ESTÁN PROHIBIDOS PARA MENORES DE EDAD. CONSULTA TÉRMINOS Y CONDICIONES EN CALIENTE.MX

Escanea el código para apostarle a este Parlay

SPORTS

BAJA LA APP EN caliente.mx

¡YA ES VIERNES!

Cortesía: Paula Ortega

TENIS
El Abierto Mexicano, en Acapulco, estrenará monarcas mañana, luego de que los campeones del 2018 se ausentaron: Del Potro y Tsurenko.
CANCHA 17

FIL-MINERÍA. En las últimas jornadas participarán Juan Villoro, Hernán Lara Zavala, Mario Bellatín, Antonio Malpica, Evodio Escalante y "Bef", entre otros.

MÚSICA
Mañana a partir de las 12:00 en el Deportivo Lomas Altas, se celebrarán 10 años del Festival NRMAL, con talentos de México, Chile, Perú y Francia.
GENTE 11

TEATRO
Estrena "La Cabra o ¿Quién es Sylvia?", obra ganadora de un Tony. Aborda los amores llevados al extremo. En el Rafael Solana. *Hoy, 20:30; mañana, 18:00 y 20:00, domingo 18:00.*
GENTE 8

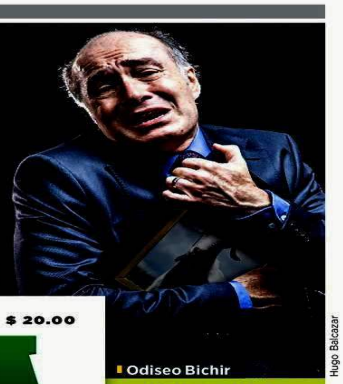
Hugo Balcázar

NIÑOS
"Orejotas, un Gigante con Ojitos", del creador de "Charlie y La Fábrica de Chocolates", combina música, danza y títeres. *Teatro de la Danza. Sáb. y dom. 13:00.*
GENTE 8

VIERNES 1 / MARZO / 2019 CIUDAD DE MÉXICO 84 PÁGINAS, AÑO XXVI NÚMERO 9,191 $ 20.00

REFORMA
CORAZÓN DE MÉXICO

Odiseo Bichir

Conoce otras recomendaciones en:
reforma.com
/yaesviernes

Delinquía en Puebla

Perdona la PGR a capo de ordeña

Negocia con Fiscalía que lo acusen solo de portar armas y sale bajo fianza

ABEL BARAJAS

En los últimos meses del sexenio de Enrique Peña, uno de los principales capos de la ordeña de gasolina en Puebla pactó con la PGR –hoy Fiscalía General de la República (FGR)– declararse culpable por un decomiso de armas y nunca fue acusado de robo de combustible.

Othón Muñoz Bravo, alias "El Cachetes", empresario poblano a quien se le vinculó con la venta de "huachicol", negoció con la PGR una sentencia de sólo 3 años con 10 meses de prisión, una multa de 6 mil 416 pesos y los beneficios legales para no pisar la cárcel.

En agosto de 2017, en un operativo especial de la Marina se logró decomisar dos rifles AR15, un cuerno de chivo AK47, dos armas 9 MM, 6 vehículos blindados, metanfetaminas, cocaína, mariguana y cristal. Además 2 gasolineras le fueron clausuradas.

"Gracias a la coordinación entre la Secretaría de Marina y la Fiscalía General del Estado, se logró la detención de un importante líder dedicado al robo de combustible", celebró en aquella ocasión el entonces Gobernador de Puebla, el panista José Antonio Gali Fayad.

"El Cachetes" tuvo vínculos con dirigentes del blanquiazul en Puebla como el propio ex gobernador Rafael Moreno Valle y con jueces como el Magistrado Carlos Loranca Muñoz, quien fue destituido meses después.

Tras su captura y luego de algunos meses de estar encarcelado, Othón Muñoz Bravo se acercó en agosto pasado a la PGR, en ese entonces bajo la responsabilidad de Alberto Elías Beltrán, para negociar un procedimiento abreviado en el cual ofreció declararse culpable por las armas que le aseguraron en su casa a cambio de una pena mínima.

Othón Muñoz, era dueño de dos gasolineras.

La dependencia federal aceptó entonces que un juez de control federal de Puebla sentenciara al empresario gasolinero por portación y posesión de arma de fuego y posesión de cartuchos y cargadores, todos de uso exclusivo del Ejército

El día de su captura las autoridades señalaron a "El Cachetes" por presuntos vínculos con Antonio Martínez Fuentes "El Toñín", líder de una banda dedicada al robo de combustible en el Triángulo Rojo, ubicado en los municipios por donde cruza el poliducto Minatitlán-México.

Pero a pesar de las múltiples menciones, hasta donde se tiene conocimiento, "El Cachetes" nunca fue imputado penalmente de robo de hidrocarburos.

De hecho, tras solicitar el cambio de medida cautelar, el 30 de octubre de 2017 obtuvo la libertad provisional, con la obligación de acudir a firmar cada 15 días al juzgado y cubrir una garantía de un millón de pesos.

El Hotel del Migrante, que utilizaba su azotea para dar albergue, fue cerrado por falta de recursos.
Aline Corpus

Saturan migrantes albergues en BC

ALINE CORPUS

MEXICALI.- Albergues en Mexicali de apoyo a migrantes se declararon en crisis debido a la falta de recursos económicos federales, estatales y del municipio.

Uno de ellos, el llamado Hotel del Migrante cerró este año, mientras que la mayoría pide el apoyo de la ciudadanía para solventar las rentas, alimentos y hospedaje.

Durante enero y parte de febrero, los migrantes que podían alojarse en dicho lugar durmieron en un parque público de la zona centro, aseguró el coordinador del albergue, Sergio Tamai García.

"Cerramos a principios de año", mencionó, "unos días de lluvia y granizo abrimos temporalmente, pero como ya no tenemos electricidad los atendimos con velas. En 2014 llegamos a recibir a 800 personas en ese albergue, ahora no podemos más con la renta, ni la luz".

"La gente sigue durmiendo en los parques públicos", expuso, "una de las cosas que se queja la Federación es que no hay transparencia en la asignación de los recursos, van a hacer auditorías en todo el País, y ya no hay apoyo del Fondo Migrante este año".

En Mexicali hay 15 albergues, algunos con inmuebles en renta y pagan luz y agua con donaciones de particulares o recursos de la Federación, que entrega el Gobierno del Estado.

Otro activista, Gonzalo Pacheco, anunció que el Grupo de Ayuda para el Migrante de Mexicali debió cambiarse de inmueble debido a que ya no pudieron pagar la renta.

Representantes de albergues indicaron que siguen recibiendo a migrantes centroamericanos y además atienden familias mexicanas deportadas y desplazadas en el País por violencia.

Los albergados duermen donde pueden.
Fotos: Cortesía Hotel del Migrante

Es de aliado de Morena Universidad investigada

REFORMA / STAFF

La Universidad Autónoma del Estado de Hidalgo es la institución que estaría bajo investigación de la Unidad de Inteligencia Financiera (UIF) por lavado de dinero.

El patronato de la universidad es encabezado por Gerardo Sosa Castelán, un ex priista que en las pasadas elecciones se alió con Morena para conseguir escaños en el Congreso local y en las alcaldías de Hidalgo

La transferencia más cuantiosa a las cuentas de la Universidad fue por 150 millones de dólares, procedentes de Suiza, pero según la UIF los recursos llegaron también de otros 21 países, entre ellos España.

El pasado 22 de febrero se anunció el congelamiento de las cuentas de la máxima casa de estudios hidalguense y, al día siguiente, Gerardo Sosa Cravioto, hijo de Sosa Castelán fue atacado a balazos en un camino de terracería en Tulancingo, Hidalgo, y murió cuando era atendido en el hospital.

Sosa Castelán es líder del denominado Grupo Universidad, integrado por personajes para los que –según una queja de morenistas externada en junio pasado–, compró candidaturas por 50 millones de pesos.

PÁGINA 3

Especial

Esfuerzo legislativo
OAXACA. En época de austeridad, los diputados locales de Oaxaca decidieron instalar y acondicionar, un gimnasio dentro del Congreso estatal, con cargo al erario público.

Acusan a Gómez Urrutia de desestabilizar con paros

MARIELA TRINIDAD

TAMPICO.- El Gobernador de Tamaulipas, el panista Francisco García Cabeza de Vaca, acusó a Napoleón Gómez Urrutia, líder sindical minero y Senador por Morena, de generar una crisis laboral en Matamoros incitando a paros, como el provocado el lunes en tres siderúrgicas.

De acuerdo con el Mandatario, Gómez Urrutia busca desestabilizar a los sindicatos e impulsar así la Confederación Internacional de Trabajadores (CIT), que preside.

"Detectamos (...) con la nueva organización sindical, (que) quienes incitaron estos paros y huelgas fue el sindicato de mineros que encabeza Napoleón Gómez Urrutia, y lo digo con nombre y apellido", señaló en un evento en Tampico.

"La finalidad no era el incremento del 20 por ciento del salario, ni tampoco el bono de 32 mil pesos", añadió García Cabeza de Vaca en referencia a las peticiones de otros movimientos en la frontera.

"Lo que realmente había atrás es desestabilizar a los líderes de estos sindicatos (de Matamoros) para quitarlos y que entrara este nuevo sindicato nacional. Eso no se vale".

El Mandatario agregó que en reuniones con representantes obreros y de sindicatos descubrieron la intromisión de agentes externos que pretenden desestabilizar el clima laboral en el Estado.

Hospitalizan a Luke Perry
El actor de 52 años, protagonista de "Beverly Hills 90210" y "Riverdale", sufrió un derrame cerebral en su casa de Los Ángeles.
GENTE

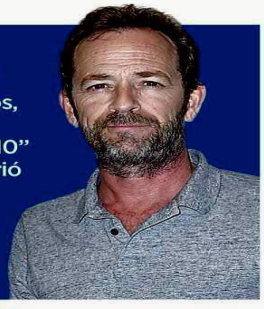

Exige CROC ¡67% de utilidad de Walmart!

ARELY SÁNCHEZ
Y JUAN CARLOS OROZCO

Si Walmart de México tuviera que repartir a sus trabajadores el 4 por ciento de sus ventas anuales como lo demanda la CROC, la cadena de autoservicios tendría que ceder alrededor de 24 mil 676 millones de pesos.

Esta cantidad representa 67 por ciento de la utilidad neta obtenida durante 2018 cuando las ventas de la cadena de autoservicio sumaron 616 mil 910.3 millones de pesos, según datos reportados a la Bolsa Mexicana de Valores.

Trabajadores afiliados a la CROC tienen emplazada a huelga a más de 70 tiendas de la cadena por aumento salarial de 20 por ciento y un bono de cuatro por ciento por cada venta realizada.

El estallamiento de la huelga está previsto para el martes 5 de marzo a las 12 horas.

Se prevé que este viernes los líderes de la CROC se reúnan con directivos de Walmart México para llegar a un acuerdo.

Las acciones de Walmart en el País cayeron ayer jueves 4.61 por ciento, la caída más fuerte en términos porcentuales desde el 9 de noviembre de 2018.

En lo que va de la semana, las acciones de la minorista más grande del País acumulan una pérdida de 5.69 por ciento.

Verónica Uribe, analista de Grupo Financiero Monex, consideró que la noticia de amenaza de huelga es moderadamente negativa para la compañía.

610972000016

103 AÑOS 1916-2019

EL UNIVERSAL

EL GRAN DIARIO DE MÉXICO

Viernes 1 de marzo de 2019 | $15 • www.eluniversal.com.mx

ARCHIVO, EL UNIVERSAL

NACIÓN

EL AÑO EN QUE LA DROGA FUE LEGAL

En 1940 las personas con adicción recibían dosis controladas de cocaína, heroína y marihuana. **A11**

CULTURA

HABLA DE GOLDIN

MARX ARRIAGA, TITULAR DE LA DIRECCIÓN DE BIBLIOTECAS, SORPRENDIDO POR LOS COMENTARIOS TRAS CAMBIOS EN LA *VASCONCELOS*. **C12**

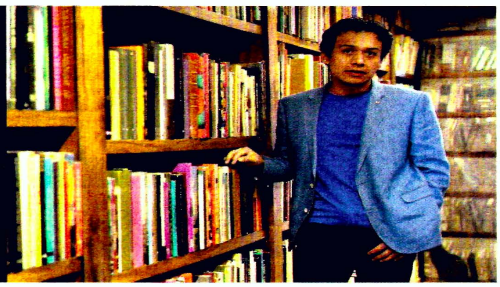

LUCÍA CODÍNEZ, EL UNIVERSAL

FRASE DEL DÍA

LUISA MARÍA ALCALDE: "TENGO QUE IRME PORQUE, SE LOS JURO, NO LLEGO AL VUELO"

SECRETARIA DEL TRABAJO

NACIÓN A10

REUTERS

TECH BIT

CELULARES PLEGABLES

El cómputo portátil evoluciona. Conoce estos smartphones que pueden convertirse en tabletas. **T1**

Ciudadanos se organizan para proteger a mujeres

● **Amnistía Internacional dice que los feminicidios son parte de la crisis de derechos humanos que hay en México**

ARTURO DE DIOS PALMA
Corresponsal
—estados@eluniversal.com.mx

Chilpancingo.— Los asesinatos contra mujeres en Guerrero pusieron en alerta a la comunidad en Acapulco y Chilpancingo, donde se ofrecen espacios seguros a mujeres que se sienten en riesgo.

En el barrio de San Mateo, de Chilpancingo, entregaron silbatos a las vecinas. El miedo no es gratuito: en lo que va del año 27 mujeres han sido asesinadas.

Al respecto, la directora ejecutiva de Amnistía Internacional México, Tania Reneaum Panszi, indicó que los feminicidios y homicidios de mujeres deben verse como parte de la crisis de derechos humanos que vive México.

ESTADOS A22

1,349

CARPETAS DE INVESTIGACIÓN se abrieron en 2018 y sólo se reportaron 682.

MAQUILLARON TAMBIÉN CIFRA DE VIOLACIONES

● **Procuraduría de CDMX informó que el gobierno pasado reportó sólo la mitad de los casos, igual que con otros delitos.** **A18**

DICEN SÍ A GUARDIA NACIONAL

Los diputados cerraron filas para avalar la creación de la Guardia Nacional. El dictamen obtuvo 463 votos a favor y uno en contra, el de la legisladora sin partido Ana Lucía Riojas. El nuevo cuerpo de seguridad tendrá mando civil y contará con cinco años para desarrollar su estructura. En ese tiempo el Ejército continuará en las calles. Bancadas coincidieron en que no es suficiente para atacar la inseguridad. **A4**

ARIEL OJEDA, EL UNIVERSAL

Efervescencia de huelgas vive el país

● Hay 15 paros activos y 384 emplazamientos: **Secretaría del Trabajo**
● Expertos: alza al salario mínimo y cambio de gobierno, los factores

ASTRID RIVERA
—nacion@eluniversal.com.mx

Al arranque de 2019 en el país hay 15 huelgas activas, tres de ellas estallaron en enero y febrero, se contabilizan 384 emplazamientos a huelga y 37 conflictos laborales sin amenaza de ir a paro, muestran datos de la Secretaría del Trabajo y Previsión Social.

Los emplazamientos son de sindicatos pertenecientes a la Confederación de Trabajadores de México (CTM), la Confederación Revolucionaria de Obreros y Campesinos (CROC) y la Confederación Regional Obrero Mexicana (CROM).

Sólo los emplazamientos de los trabajadores de las tiendas Walmart y de Teléfonos de México suman a 150 mil empleados; paralelamente, una de las huelgas activas, la de la Universidad Autónoma Metropolitana, hoy cumple un mes e involucra a más de 6 mil empleados.

150 MIL

TRABAJADORES involucrados en los emplazamientos a huelga en Walmart y Teléfonos de México.

Información recopilada por corresponsales de este diario registra que en lo que va de este año se han realizado 28 paros y ocho huelgas de carácter local en 14 estados.

En Matamoros, Tamaulipas, hay ocho paros totales en los que están involucrados 2 mil empleados.

Entre los sindicatos de las empresas con mayor problema en Matamoros —Metal, Avances Científicos de México, Castlingth, TPI, Fluxmetal, Arca-Coca-Cola y Siderúrgica del Golfo— se encuentran grupos afiliados a la CTM y al sindicato minero de Napoleón Gómez Urrutia. En algunas de estas compañías hay bloqueos a las instalaciones y paros parciales o totales.

En los casos de Coca-Cola y Siderúrgica del Golfo, sus accesos están totalmente bloqueados por los sindicatos jornalero y minero. Demandan aumento salarial y mejora en las condiciones de trabajo.

El incremento al salario mínimo y el cambio de gobierno impulsaron a los trabajadores a defender sus derechos, lo que produjo un ambiente de "efervescencia laboral", dicen expertos. Prevén que surjan más conflictos debido a que 70% de los contratos colectivos de trabajo se revisan en los primeros meses del año.

NACIÓN A10

El helicóptero de los Moreno Valle no fue agredido, dice SCT

● Antes de la caída, la aeronave hizo escala en casa del empresario José Chedraui, señala

MISAEL ZAVALA Y ALBERTO MORALES
—nacion@eluniversal.com.mx

La Secretaría de Comunicaciones y Transportes (SCT) informó que el helicóptero en el que viajaban la gobernadora de Puebla, Martha Erika Alonso, y el senador Rafael Moreno Valle no sufrió ninguna agresión que provocara su caída.

Al abrir el audio de la comunicación entre la torre de control y el helicóptero en el que el pasado 24 de diciembre murieron los panistas, el subsecretario Carlos Morán Moguel detalló que la aeronave hizo una escala en el jardín de la casa del empresario José Chedraui, pero no se sabe si la pareja abordó ahí.

El líder del PAN, Marko Cortés, advirtió que continuarán exigiendo que se sepa qué provocó la muerte de ambos políticos.

Ayer se dio a conocer una carta pública dirigida al Presidente en la que Martha Hidalgo, madre de la gobernadora, calificó de moralmente inaceptable que Miguel Barbosa pretenda contender por la gubernatura de Puebla, y afirmó: "Tiene las manos manchadas de sangre".

Yeidckol Polevnsky, dirigente de Morena, dijo que una parte de la carta tiene validez, pero otra "es una manipulación" del PAN, que da "patadas de ahogado".

NACIÓN A6

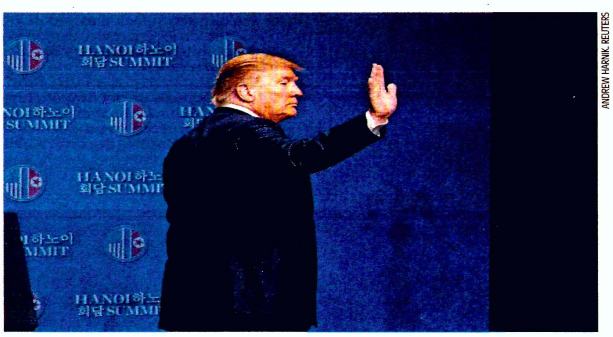

ANDREW HARNIK, REUTERS

FRACASA TRUMP EN CUMBRE CON KIM JONG-UN

● **El presidente estadounidense dejó Vietnam sin un acuerdo, ni siquiera mínimo, sobre la desnuclearización de la península coreana. Según él, el mandatario norcoreano pidió el fin de todas las sanciones, a lo que se negó. Es un duro golpe para el gobierno de EU, dicen expertos.** **A14**

Hasta en altamar roban a Pemex

NOÉ CRUZ SERRANO
—noe.cruz@eluniversal.com.mx

Pemex presentó 14 denuncias por robo en sus plataformas de altamar entre el 1 de enero y el 15 de febrero, de las que se llevaron equipos, herramienta y maquinaria.

El crimen organizado utilizó embarcaciones para abordar estos complejos y llevar a cabo el ilícito, el cual se concentró en instalaciones de la Sonda de Campeche.

De acuerdo con información obtenida a través de la Plataforma Nacional de Transparencia, las denuncias en los primeros 46 días de 2019 equivalen a una cuarta parte de los 60 robos reportados durante todo el año pasado.

CARTERA A26

El Universal
Año 102.
Número 36,996
CDMX 82 páginas

9 771870 156067 36996

OPINIÓN

NACIÓN		Guillermo Ruiz	A12
Elisa Alanís	A2	Leticia Calderón Chelius	A12
Alejandro Hope	A2	Martí Batres	A13
Óscar Mario Beteta	A7	Andrew Selee	A13
Hernán Gómez Bruera	A11	José Rubinstein	A13
Raúl Rodríguez	A11	**CARTERA**	
Luis Herrera-Lasso	A12	Mario Maldonado	A29

Carlos Heredia

"¿Se puede construir un país incluyente siendo excluyente con quienes quieren participar de buena fe? ¿Sólo aquellos en el gobierno y su partido son actores legítimos?". **A13**

$19.60
DÓLAR AL MENUDEO

La Jornada

DIRECTORA GENERAL: CARMEN LIRA SAADE
DIRECTOR FUNDADOR: CARLOS PAYAN VELVER

VIERNES 1º DE MARZO DE 2019 // CIUDAD DE MÉXICO // AÑO 35 // NÚMERO 12425 // Precio 10 pesos

Avalan la Guardia Nacional todos los partidos en la Cámara

Ambiente festivo tras el visto bueno a la nueva agrupación

▲ Los coordinadores de todas las fracciones en la Cámara de Diputados ofrecieron una conferencia de prensa tras la votación de 463 legisladores en favor de la minuta que crea la Guardia Nacional y sólo uno en contra. De izquierda a derecha: Olga Elizondo, Reginaldo Sandoval, Arturo Escobar, Verónica Juárez, Mario Delgado, Juan Carlos Romero Hicks, Tonatiuh Bravo y René Juárez. Foto Marco Peláez

- Se turna la reforma a los congresos del país; sólo se requiere la adhesión de 17
- Esta corporación no será suficiente para pacificar: Mario Delgado
- A fin de año se podrá contar con una fuerza de 80 mil integrantes: Durazo

E. MÉNDEZ, R. GARDUÑO Y D. GARCÍA / P 3

Sánchez Cordero en EU: no somos causa de las caravanas de CA

- López Obrador anuncia decálogo de protección a connacionales mediante programa consular

F. MARTÍNEZ, A. LANGNER. A. MUÑOZ Y A. URRUTIA / P10 Y 11

Morena logra el pase de 11 de 12 candidatos de AMLO a la CRE

- Se aprobó dictamen que los considera "idóneos"; la oposición sostuvo el rechazo

A. BECERRIL Y V. BALLINAS / P 14

Ningún indicio de atentado a la ex gobernadora Alonso: SCT

- Hacen públicos los audios del helicóptero y la torre de control antes del desplome de la aeronave

A. URRUTIA Y A. MUÑOZ / P 12

El organismo mundial considera riesgosa la operación simultánea

IATA: es inviable el esquema de los tres aeropuertos

- "Un reto, enlazar las terminales de CDMX, Toluca y Santa Lucía"
- Pone en tela de juicio que se separen aerolíneas por tipo de costo
- Las empresas nacionales instan a no aumentar el impuesto al servicio
- Nada se pondrá en marcha que sea peligroso, responde Jiménez Espriú

DORA VILLANUEVA / P 18

OPINIÓN

Una decisión personal

JOSÉ NARRO ROBLES / P 10

MILENIO

DIARIO NACIONAL
Periodismo con carácter

VIERNES 1 DE MARZO DE 2019
$15.00 -AÑO 20 - NÚMERO 7000

www.milenio.com

Bárbara Anderson
"Más que volumen, como en el pasado, la nueva Domecq busca calidad" - P. 26

Francisco Abundis
"53% de la población considera que la muerte de los Moreno Valle fue provocada" - P. 20

Susana Moscatel
"En esta temporada vimos cómo el éxito de algunos puede ser el veneno de varios" - P. 31

Accidente. Corrige SCT el lugar de salida y tiempo de vuelo de la aeronave en que viajaban la gobernadora Martha Érika Alonso y su esposo, Rafael Moreno Valle; descarta indicios de atentado o error del piloto

Helicóptero despegó de un jardín y se desplomó a los cinco minutos

JANNET LÓPEZ PONCE, CDMX

La gobernadora de Puebla, Martha Érika Alonso, y su esposo, el senador Rafael Moreno Valle, no despegaron del aeropuerto del estado, sino del jardín de la casa del empresario José Chedraui, y con las pruebas que se tienen hasta el momento, no existe indicio alguno de un atentado con agresión externa ni tampoco que se tratara de un error humano del piloto, informó la SCT.

Los audios dados a conocer ayer confirman que el vuelo duró cinco minutos y que la aeronave cayó en un periodo de 3 minutos con 49 segundos, entre lo que fue la última comunicación del piloto Roberto Coppe y el primer llamado de la torre de control sin una respuesta.

"No tenemos ningún indicio de que haya habido manipulación externa, no hay información en ese sentido" y tampoco dudas "de las capacidades de los pilotos... tenían sus horas de vuelo, licencias y exámenes médicos en regla, nada que pudiéramos especular", señaló ayer Carlos Morán, subsecretario de Comunicaciones y Transportes. PAG. 18 Y 19

Necesita "gran inversión"
Desafiante, el plan de tres aeropuertos, dice la IATA
ROBERTO VALADEZ - PAG. 24 Y 25

Moverán hangar presidencial
Liquida gobierno 34 mil mdp de bonos del NAIM-Texcoco
ROBERTO VALADEZ - PAG. 24

Ciberseguridad. Buscan concientizar a niños

El titular de la SSPC, Alfonso Durazo, encabezó ayer el lanzamiento de una campaña para alertar sobre los riesgos de la tecnología y envió un mensaje de certeza a los 37 mil efectivos de la PF; en San Lázaro, con solo un voto en contra, se aprobó la Guardia Nacional y pasó a los Congresos locales. JAVIER RÍOS PAG. GY 7

Febrero más violento cierra con 1,447 ejecutados; capacita PGJ a UNAM contra el *narco*

M. HERNÁNDEZ Y P. DOMÍNGUEZ, CDMX

En promedio, fueron asesinadas 51 personas al día, dos cada hora; Guanajuato, BC y Guerrero continúan a la cabeza. PAG. 16 Y 17

Ocultó Mancera carpetas
En 2 años, ataques sexuales a capitalinas subieron 30%
V. DÍAZ Y P. DOMÍNGUEZ - PAG. 17

Ivonne Ortega: la crisis en el tricolor, como el nocaut de Juanma a Pacquiao

ISRAEL NAVARRO, CIUDAD DE MÉXICO

La ex gobernadora de Yucatán y ex secretaria general del PRI considera que "los militantes se sienten traicionados". PAG. 13

Muñoz Ledo. "Soy fajador en el amor y bailé de todo"

Presenta colección. Va PIT II por un "país de lectores felices"

EL ASALTO A LA RAZÓN
CARLOS MARÍN
cmarin@milenio.com

Santa Lucía en Texcoco

La insensata cancelación del aeropuerto en Texcoco eleva los costos de las alternativas. PAG. 7

EMPRESA SOCIALMENTE RESPONSABLE®

VIERNES
1 de marzo
de 2019

Año CII
Tomo II, No. 37,067
Ciudad de México
72 páginas
$15.00

EXCELSIOR

EL PERIÓDICO DE LA VIDA NACIONAL

ADRENALINA

A DESQUITAR LA QUINCENA

A partir de hoy, el América disputará cinco juegos durante dos semanas, incluidos dos ante Chivas correspondientes a Liga y Copa.

EXPRESIONES

PARA PERDER LA CABEZA

Judith y Holofernes, cuadro de 171 millones de dólares atribuido a Caravaggio, se expone en Londres, tras dos años en restauración.

PRIMERA | PÁG. 26

LÍDERES EMPRESARIALES

Afinan el plan para crecer 4%

Entre las medidas que alista el sector privado para elevar la inversión y combatir la corrupción están garantizar el respeto a órganos autónomos y mantener la paz laboral

POR KARLA PONCE
Y LINDSAY H. ESQUIVEL

Tras pactar con el gobierno trabajar juntos para crecer 4%, acabar con la pobreza y combatir la corrupción, empresarios alistan un plan de acción de medidas concretas para alcanzar estos objetivos.

Entrevistados por **Excélsior**, líderes de la IP adelantan que entre los ejes de acción están el respeto a los órganos autónomos, impulsar una inyección de capital público y privado cercana al 30% del PIB, mantener la paz laboral y garantizar la aplicación del Estado de derecho.

Para Carlos Salazar, presidente del Consejo Coordinador Empresarial, la relación con el gobierno empezó con el pie derecho, pero falta asumir compromisos concretos.

En tanto, Gustavo de Hoyos, presidente de la Coparmex, destacó que la certeza jurídica será importante para lograr los niveles de inversión que se necesitan.

Aprobación del gobierno está en máximos históricos

La confianza del consumidor y el índice de aprobación del Presidente se encuentran en niveles históricamente altos, lo que brinda confianza a los inversionistas, destacó Ernesto Torres Cantú, director general del Grupo Financiero Citibanamex.

Al presentar los resultados de la institución al cuarto trimestre de 2018, señaló que a casi 100 días del nuevo gobierno ésa es la visión que prevalece en el país, por lo que se debe construir sobre eso.

— Carolina Reyes

DINERO | PÁGINA 4

...Y TAMBIÉN LA SATISFACCIÓN DEL MEXICANO CON SU VIDA

La satisfacción con la vida entre la población adulta promedia 8.4 de 10 puntos, nivel más alto desde julio de 2013, cuando empezó a medirse este indicador.

DINERO

Vicente Yáñez, presidente de la ANTAD, considera que hay que ser ambiciosos con la meta de inversión, pues ésta no debe ser equivalente a 25% del PIB, sino que puede llegar a ser de 30 por ciento.

Marcos Martínez, presidente de la Asociación de Bancos de México, dijo que el sector mantiene la meta de inyectar 70 mil millones de pesos al país durante este 2019.

DINERO

AL CIERRE

Foto: Notimex

FALLECIÓ CHRISTIAN BACH

La actriz de origen argentino, quien participó en *Los ricos también lloran*, murió a los 59 años.

PRIMERA | PÁGINA 18

FUNCIÓN

Al momento de recibir el Oscar a la Mejor Canción Original, la actriz y cantante recordó que nada se le ha dado fácil, reveló a **Excélsior**.

LADY GAGA

Sufre, pero triunfa

Foto: Tomada de Instagram

RSVP SÓLO PARA SUSCRIPTORES

LÓPEZ OBRADOR

Foto: Sunny Quintero

DENUNCIARÁN A QUIENES CIERREN CASETAS

El Presidente anunció acciones penales contra los grupos que tomen puntos de peaje, ya que por esas protestas se pierden cuatro mdp al día en el país.

PRIMERA | PÁGINA 16

ACHACAN A *NAPITO* PAROS EN TAMAULIPAS

El gobernador acusó al senador y líder minero de incitar huelgas para desestabilizar.

PRIMERA | PÁGINA 18

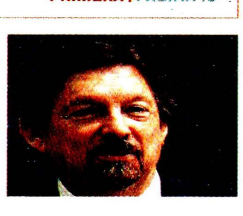

EXPRESIONES

LLOVERÁN LIBROS CORTOS Y BARATOS

Con la colección Vientos del Pueblo, el FCE publicará obras breves a precios accesibles, que lleguen a todo el país.

PRIMERA | PÁGINA 26

COMUNIDAD

PGJ MAQUILLÓ DATOS SOBRE VIOLACIONES

Durante 2018, la administración anterior inició mil 349 carpetas por el delito, pero oficialmente dio a conocer sólo 682.

49%

DEL TOTAL DE EXPEDIENTES

ocultó la Fiscalía Especializada en Delitos Sexuales.

PRIMERA | PÁGINA 20

NUEVO PLAN

Eliminan apoyos a estancias

POR LAURA TORIBIO

Con un acuerdo publicado anoche en el *Diario Oficial*, la Secretaría de Bienestar eliminó los apoyos a las estancias infantiles y creó el nuevo plan del gobierno para dar recursos directamente a los padres que requieran de este servicio.

El segundo transitorio del documento, publicado a las 22:30 horas, abroga las reglas que regían al Programa de Estancias Infantiles, mientras que el tercero da luz verde al Programa de Apoyo para el Bienestar de las Niñas y Niños, Hijos de Madres Trabajadoras para el ejercicio fiscal 2019.

La difusión de las reglas del nuevo plan se dio pese a que un juez federal ordenó al gobierno publicar las correspondientes al programa de estancias.

PRIMERA | PÁGINA 11

PRIMERA

REFORMAS SOBRE DH Y BIENESTAR, LO QUE SIGUE EN EL SENADO

Martí Batres, presidente de la Cámara, adelanta a **Excélsior** que tras los avances legislativos en austeridad, seguridad y anticorrupción, viene un paquete de reformas sobre bienestar social y los derechos humanos.

PÁGINA 10

TENDRÁ 81 MIL EFECTIVOS ESTE AÑO

Diputados avalan Guardia; va a los congresos locales

POR VANESSA ALEMÁN
Y HÉCTOR FIGUEROA

463
VOTOS
a favor logró el dictamen; sólo Lucía Riojas, sin partido, votó en contra

Con el respaldo de todas las fuerzas políticas, la Cámara de Diputados aprobó ayer la reforma constitucional para crear la Guardia Nacional.

Tuvo 463 votos a favor y uno en contra, el de Ana Lucía Riojas, diputada sin partido.

Mario Delgado Carrillo, líder de Morena, advirtió que la nueva corporación no será suficiente para recuperar la paz del país, pues falta fortalecer a las policías estatales y municipales, así como a la Fiscalía General de la República.

La reforma ya había sido votada en San Lázaro, pero fue en el Senado donde se lograron los acuerdos para que el mando de la Guardia fuera civil y no militar, como había solicitado el Ejecutivo federal.

Al ser una reforma constitucional, fue turnada a los congresos estatales, donde deberá ser aprobada por al menos 17 de ellos para su posterior entrada en vigor.

En tanto, Alfonso Durazo, titular de la Secretaría de Seguridad y Protección Ciudadana, celebró la aprobación de los diputados y detalló que la Guardia Nacional operará a finales de año con 81 mil elementos en todo el país.

PRIMERA | PÁGINAS 4 Y 5

EXCELSIOR Opinión

Pascal Beltrán del Río 2
Francisco Garfias 4
Jorge Fernández Menéndez 12
Pilar Montes de Oca 14
José Elías Romero Apis 14
Clara Scherer 15
Yuriria Sierra 19
Joselo FUNCIÓN 4

7 503009 929028

EL FINANCIERO

AÑO XXXVIII Nº10301 · CIUDAD DE MÉXICO · VIERNES 1 DE MARZO DE 2019 · $10 M.N. · elfinanciero.com.mx

EN ALIANZA CON ECONOMÍA, MERCADOS Y NEGOCIOS Bloomberg

ENTREVISTA

Alejandro Werner

DIRECTOR DEL DEPARTAMENTO DEL HEMISFERIO OCCIDENTAL DEL FMI

FMI: urge reactivar inversión en México

PEMEX. Clave, plan de negocios con estrategia comercial y productiva

BLOOMBERG

"Una buena señal han sido las políticas en materia fiscal y tributaria..."

NY.- Una de las prioridades del gobierno de AMLO debe ser reactivar la inversión, que en los últimos dos o tres años ha estado detenida.

Alejandro Werner, director del Departamento del Hemisferio Occidental del FMI, destacó en entrevista con El Financiero Bloomberg que la nueva administración debe buscar estrategias que aceleren el crecimiento, mantengan la estabilidad, mejoren los indicadores sociales y generen más competencia en los mercados. Lo importante es minimizar la incertidumbre del primer año de gobierno y dar señales claras de los cambios, apuntó.

Respecto a Pemex, dijo que es fundamental un equilibrio entre el apoyo del gobierno y un plan de negocios que mitigue las preocupaciones de las calificadoras.

—— *Karla Palomo* / **PÁG. 4**

ACTIVIDAD FINANCIERA

RESISTE CRÉDITO LA DESACELERACIÓN ECONÓMICA

El crédito bancario al sector privado creció 5.5 por ciento real anual en enero pasado, pese a la desaceleración económica. Según cifras del Banxico, apretó el paso desde el avance de 4.9 por ciento en diciembre. El crédito a empresas fue el más dinámico con un alza de 6.9 por ciento. —— *J. Valdelamar* / **PÁG. 5**

Financiamiento de la banca comercial

■ Var. % real anual de la cartera vigente

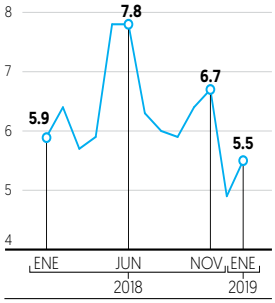

Fuente: Banco de México.

PERCIBEN MEXICANOS MÁS BIENESTAR

PÁG. 9

El nivel de satisfacción con la vida que reportó tener la población adulta en enero es el mayor en la historia.

Satisfacción con la vida del mexicano

■ Promedio en escala de 0 a 10

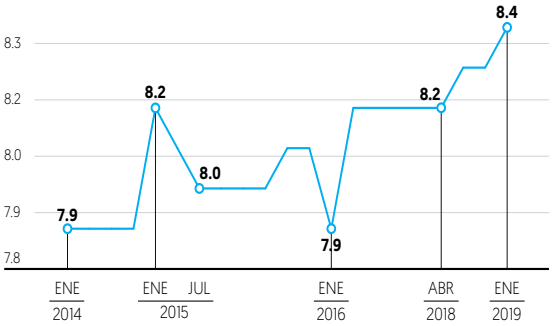

Por ámbito específico

■ Durante enero de 2019

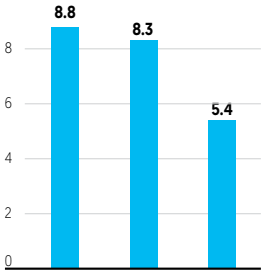

Fuente: INEGI.

FIBRA E

LIQUIDÓ EL GOBIERNO A TENEDORES DE NAIM CON 34 MIL MDP.

PÁG.20

IATA Y AEROLÍNEAS

VEN RIESGOS Y COSTOS AL OPERAR TRES AEROPUERTOS SIMULTÁNEOS.

PÁG.20

JOSÉ ANTONIO MEADE

SE INTEGRA AHORA AL CONSEJO DE ALFA; ESTÁ YA EN EL DE HSBC.

PÁG.21

Aprueban diputados Guardia Nacional y ahora va a estados

Los diputados enviarán ya a los Congresos estatales el dictamen de la Guardia Nacional para su aprobación. Luego de que ayer el pleno de la Cámara baja lo aprobara con 463 votos a favor y sólo uno en contra, los diputados dijeron que arrancan ya, en comisiones legislativas, el diseño de las "letras chiquitas" de las cuatro leyes secundarias que regularán la Guardia. Tienen entre 60 y 90 días, tras la publicación de las reformas en el *DOF*, para redactar la Ley de la Guardia Nacional; la Ley Nacional sobre el Uso de la Fuerza; la Ley General del Sistema Nacional de Seguridad Pública, y la Ley Nacional del Registro de Detenciones.

—— *V. Chávez* / **PÁGS. 42 Y 43**

CONADE

DESTINÓ CASTILLO 262 MDP A 21 PROVEEDORES SIN REGISTRO EN EL SAT.

PÁG. 46

LANZAN PLAN PARA PROTEGER A MEXICANOS EN EL EXTERIOR

Con una inversión de 3 mil 295 millones de pesos y una visión centrada en los derechos del migrante, el canciller Marcelo Ebrard presentó ayer la estrategia del gobierno federal para proteger a los connacionales en EU.

—— *Magali Juárez* / **PÁG. 48**

CASO ALONSO-MORENO VALLE

DESCARTA SCT AGRESIÓN CONTRA EL HELICÓPTERO

La SCT presentó el audio previo al accidente del helicóptero donde viajaban Martha Erika Alonso y Rafael Moreno Valle. La investigación tardaría hasta 2 años. El subsecretario de la SCT, Carlos Morán, dijo que no hubo "elemento agresivo contra la aeronave". Se reveló que ésta salió de la casa del empresario José Chedraui. —— *M. León* / **PÁGS. 40 Y 41**

ESCRIBEN

RAYMUNDO RIVA PALACIO ESTRICTAMENTE PERSONAL / **44**

ALEJANDRO MORENO LAS ENCUESTAS / **46**

JORGE G. CASTAÑEDA AMARRES / **50**

LOS PRIMEROS 30 AÑOS

EL ECONOMISTA

VIERNES 1 de marzo del 2019 ○ Nº 7723 ○ $10 eleconomista.mx

información inteligente®

"Sincronizar operación de 3 aeropuertos será complejo"

- La IATA solicita a la SCT detallar proyecto AICM-Santa Lucía-Toluca.
- Con otras condiciones orográficas, la operación es más sencilla: De Juniac.

EN PRIMER PLANO P4-5

Guardia Nacional fue aprobada por los diputados

- Requiere ser avalada por 17 congresos locales para entrar en vigor.
- La nueva fuerza de seguridad se coordinará con estados y municipios.

POLÍTICA Y SOCIEDAD P57

AHORRARON POR SU CUENTA

6.9

MILLONES

de trabajadores en sus cuentas para el retiro en el 2018. Creció 77% el número de personas que aportó a su cuenta. P8

EMPRESAS Y NEGOCIOS

FIRMES, PROCESOS DE *FARMOUTS* DE PEMEX

Los proyectos de campos petroleros terrestres que no se cancelaron continúan; hay hasta 19 interesados en participar. P26

OPINIÓN

Dirigentes chairos para empresarios angustiados
Enrique Campos P10

¿Crisis de asilo en la frontera norte?
Alberto Aguirre P59

CANCELACIÓN DEL NAIM, FACTOR QUE LIMITÓ LA IED

Inversión extranjera frenó a fines del 2018

- En el IV Trim bajó 14.8%, contrario al resultado de los tres primeros Trim del año.
- Sumó US31,604 millones todo el año, 6.4% más con respecto al 2017.

Lilia González
EMPRESAS Y NEGOCIOS P27

TRES PRIMEROS TRIMESTRES IMPULSARON A LA IED

De enero a septiembre del 2018 hubo una tendencia positiva que en el último cuarto trimestre se frenó, pero eso no impidió que la Inversión Extranjera Directa del 2018 haya crecido 6.4% en comparación con el año previo, reportó la Secretaría de Economía.

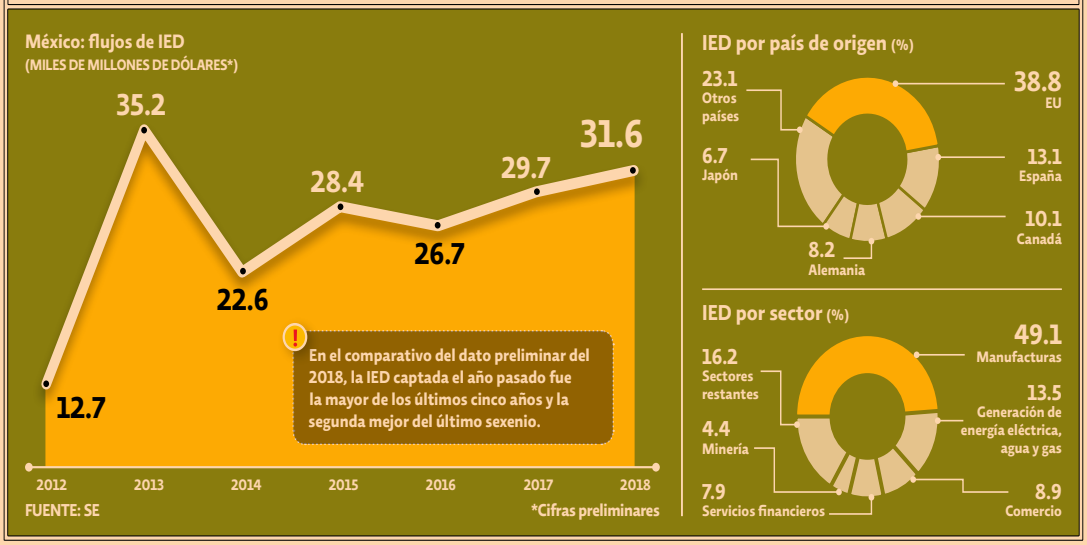

Reforma laboral no debe sobrerregularse, para evitar informalidad y mantener inversiones: IP. P28

LA AGENDA ES INÉDITA

ES PRONTO AÚN PARA UN DIAGNÓSTICO SOBRE LAS POLÍTICAS DE AMLO: FMI P6

FOTO: FMI

ALEJANDRO WERNER,
dir. del Depto. del Hemisferio Occidente del FMI.

"Emprender un plan para enfrentar el reto que se heredó en Pemex es ya una muestra de responsabilidad".

MÉXICO, ESTANCADO EN ESTADO DE DERECHO P56-57

Ranking del World Justice Project 2019

POS.	PAÍS	PUNTAJE
1	Dinamarca	0.90
2	Noruega	0.89
3	Finlandia	0.87
99	México	0.45

FUENTE: WORLD JUSTICE PROJECT

HALLAN ABEJA MÁS GRANDE DEL MUNDO, QUE CREÍAN EXTINTA

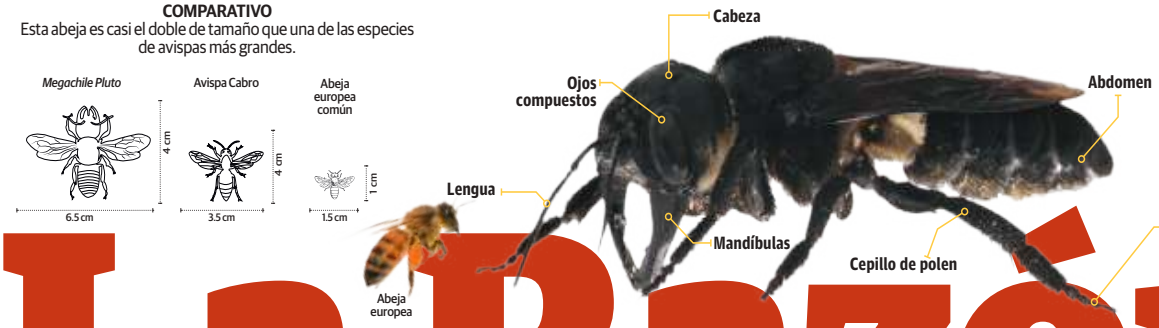

» **Científicos** "redescubrieron" a la especie *Megachile pluto*; no había sido vista desde 1981 pág. 27

La Razón DE MÉXICO

www.razon.com.mx | VIERNES 1 de marzo de 2019 » Nueva época » Año 10 Número 3034 | PRECIO » $10.00

RESCATE DE TREN GUADALAJARA VA... PERO TAMBIÉN DENUNCIAS

» **El Gobierno** garantiza $3,500 millones que hacen falta para terminar la obra; en diciembre estará lista, dice; procesos judiciales por daños, avanzados pág. 16

Los éxodos

Desde octubre de 2018 han entrado al país seis caravanas de centroamericanos.

2018		2019	
1.- **10,000**	3.- **2,000**	1.- **1,800**	
2.- **5,000**	4.- **1,500**	2.- **1,000**	

Segob culpa en EU a Pueblo Sin Fronteras de reclutar caravanas

» **La secretaria Olga Sánchez** asegura que tienen identificados a quienes alientan la migración desde Honduras; Irineo Mujica, de la ONG, responde que buscan chivos expiatorios pág. 3

SITUAM PELEA AUMENTO Y 400 PLAZAS

Mes de huelga en UAM pega a 3 mil proyectos

Por Yanira Franco

INVESTIGACIONES, comprometidas, afirman autoridades universitarias; las más afectadas, las realizadas con seres vivos; hay 58 mil 623 alumnos sin clases...

CUELGAN banderas rojinegras el 1 de febrero; exigen 20% de alza salarial, les ofrecen 3.35%, pero destrabarían conflicto si les dan más puestos laborales pág. 8

INCREMENTOS OBTENIDOS

- Universidad de Guanajuato **3.35%**
- UABJO **3.35%**
- Universidad Veracruzana **3.35%**
- Universidad del Estado de México **4%**
- UNAM **3.33%**

...Y ENTRAN EN PARO BACHILLERES POR RECORTE PRESUPUESTAL

» **Repudian** en 1,298 planteles disminución de 3,500 mdp que impacta en prestaciones y jubilaciones; la acción de protesta, por 48 horas pág. 8

CRECEN 126% HOMICIDIOS EN GUANAJUATO CON GUERRA DE CÁRTELES

DIEGO SINHUE, en campaña, en 2018.

Foto: Especial

Disputan control de huachicol el CJNG, de Nemesio Oseguera, y el de Santa Rosa de Lima, de José Antonio Yépez; en 16 meses suman 3,130 homicidios dolosos. pág. 10

AUMENTO DE HOMICIDIOS DOLOSOS

3,130
De octubre de 2017 a enero de 2019

1,380
De junio de 2016 a septiembre de 2017

Repunte coincide con aparición del grupo delictivo de *El Marro*; han hallado 1,500 puntos de ordeña; el gobernador Diego Sinhue en campaña ofreció paz.

HOY ESCRIBEN

LA SARTÉN Y EL MANGO	Por *Javier Solórzano*	pág. 2
MÉXICO, AL MARGEN EN INTELIGENCIA ARTIFICIAL	Por *Ángeles Aguilar*	pág. 18
¿HAY INFIDELIDADES PEORES QUE OTRAS?	Por *Vale Villa*	pág. 25

PORTADA.indd 3 01/03/19 01:34

VIERNES 1 DE MARZO DE 2019
AÑO VIII Nº 1889 | CDMX

www.24-horas.mx diario24horas @diario24horas EJEMPLAR GRATUITO

HORAS
EL DIARIO SIN LÍMITES

Envía "Suscríbeme" al +52 155 4442 4224 y recibe 24 HORAS en tu celular.

HOY NO CIRCULA
VIERNES 9 y 0
Este mes verifican 5 y 6 | Se amplía al 15 de marzo | 7 y 8 | 3 y 4

Finalmente operará el TEO...

El Túnel Emisor Oriente, comenzado en 2008 por Felipe Calderón, como una obra que evitará inundaciones en el Valle de México, finalmente verá la luz después de más de 10 años. En un inicio la obra fue proyectada en 9 mil mdp y terminó con un costo de 51 mil mdp. En la imagen, la jefa de Gobierno de la CDMX y la directora de la Conagua, en la lumbrera 18 MÉXICO P. 3

GABRIELA ESQUIVEL

NO RESOLVERÁN SATURACIÓN, ADVIERTE SU CEO; SERÁ COMPLICADO, RECONOCE ESPRIÚ

El plan de 3 aeropuertos, complejo e inseguro: IATA

"Presenta grandes desafíos técnicos y comerciales", dijo a Javier Jiménez Espriú, el CEO de la Asociación de Transporte Aéreo Internacional, Alexandre de Juniac. El director de Aeromexico afirmó que su modelo de negocios es sólo para un aeropuerto. El titular de la SCT insistió en que no se dará marcha atrás en la cancelación del NAIM NEGOCIOS P. 14

ARCHIVO 24 HORAS

LIQUIDAN A LOS TENEDORES DEL NAIM TEXCOCO

El Gobierno pagó más de 34 mil millones de pesos a inversionistas que adquirieron títulos de la Fibra E del nuevo aeropuerto de Texcoco, dando finiquito oficial a la obra NEGOCIOS P. 14

CUARTOSCURO

Estamos bien; la economía va a crecer: AMLO

El presidente López Obrador prometió que economía crecerá más de lo previsto por el Banxico, pues hay buen desempeño. En ello coincidieron banqueros y empresarios P. 15

REUTERS

LA MONEDA ESTÁ EN EL AIRE

Ya venció el plazo para renovar el contrato de F1... La incertidumbre y el silencio predominan

DXT P. 22

PEXELS

PRIMAVERA STYLE

Disfruta del sol con protección

VIDA+ P. 16

Con un voto en contra, avalan la Guardia Nacional

Con 463 votos a favor, la Cámara de Diputados aprobó la Guardia Nacional como un cuerpo policiaco de carácter civil, adscrito a la Secretaría de Seguridad. Además, otorga 5 años para que las Fuerzas Armadas hagan tareas de seguridad pública bajo un marco jurídico; algo buscado desde gestiones pasadas. Dictamen va a Congresos locales MÉXICO P. 4

CUARTOSCURO

Martha Hidalgo exige aclarar muerte de su hija

La madre de la gobernadora de Puebla dice que Barbosa tiene las manos manchadas de sangre y que el Presidente se burla al decir que su muerte fue una "fatalidad"; la SCT corrige punto de despegue del helicóptero y revela que trató de hacer contacto 11 veces CDMX P. 8

HOY ESCRIBEN

Hace unos días, Hacienda reveló que en una universidad estatal se habían detectado movimientos financieros inusuales desde cuentas radicadas en Suiza, por lo que estaban bloqueadas; ayer se conoció que es en la Autónoma de Hidalgo.

ADRIÁN TREJO P. 3

José Ureña	P. 5	Julio Pilotzi	P. 14
Eduardo del Río	P. 6	Alfredo Huerta	P. 15
Ricardo Monreal	P. 7	Julio Patán	P. 17
Juan Francisco Castañeda	P. 10	Ana María Alvarado	P. 18
Alberto Peláez	P. 12	Alberto Lati	P. 23

Pág. 10

EL CLIMA

SÁBADO 2 DE MARZO
Soleado
↑ 28°C
↓ 12°C

REPORTE Indigo
CINCO DÍAS
MÉXICO
No. 1691: MARZO 1 AL 3 DE 2019
EDICIÓN DE FIN DE SEMANA
reporteindigo.com

Con la celebración del Día de la Cero Discriminación se busca que los distintos países alrededor del mundo fortalezcan sus leyes e impulsen políticas públicas en materia de salud que fomenten el respeto a los derechos humanos de quienes padecen VIH, una tarea que para México representa un reto mayúsculo

12

VIVIR EN DISCRIMINACIÓN

NACIONAL: Horas cruciales 16 + **CDMX:** UAM, la incertidumbre 18
+ **GDL:** Los gobernadores de los bienes raíces 20 + **INDIGONOMICS:** Despensa inteligente 26

¡PUMP! Fracasó la cumbre Trump-Kim; no logran acuerdos y abandonan abruptamente Hanói | 16

METRÓPOLI | 10 y 11

La prioridades en Tlalpan son abastecimiento de agua y seguridad; protegeremos el suelo de conservación, dice a Crónica *la alcaldesa Patricia Aceves Pastrana*

[Alejandro Cedillo Cano]

MUNDO | 16

Seguridad Nacional de EU dinamita "emergencia nacional" de Trump: bajó el número de indocumentados; dos terceras partes llegan con visa y se quedan

LA ESQUINA

La fuente es el gobierno de Estados Unidos y los datos son oficiales: ha disminuido en varios millones el número de indocumentados y sólo una minoría hace el cruce fronterizo. Eso significa dos cosas: una, que el problema no es creciente, como lo cacarea Trump; la otra, que el muro que lo obsesiona no sirve de nada; es un símbolo de odio y división.

Presidente y Director General: Jorge Kahwagi Gastine

VIERNES, 1 MARZO 2019

AÑO 23 Nº 8137 / $10.00

www.cronica.com.mx

LA CRÓNICA DE HOY ®

Vicepresidente: Jorge Kahwagi Macari

Sí se concesionan obras sin licitación, acepta SCT

Un Caravaggio sale a la luz en Londres

EFE

La galería londinense Colnaghi presentó ayer un óleo restaurado atribuido al artista italiano Caravaggio, cuyo nombre real era Michelangelo Merisi. El cuadro *Judith y Holofernes*, que se cree se pintó en 1607, fue encontrado en una casa de Toulouse, Francia, hace cinco años. Lo subastarán en junio y se espera sea vendido en hasta 171 millones de dólares. .13

Por 463 votos a 1, la Cámara baja aprueba la Guardia Nacional

[Eloísa Domínguez] .5

Ratifica Jiménez Espriú lo señalado por *Crónica*; en 336 construcciones participaron como invitadas 950 empresas

Explica el titular de la SCT que fue por cercanía geográfica, premura por época de lluvias y para evitar la intervención de grandes compañías; el 80 por ciento de las beneficiadas forma parte de las cámaras industriales

[Daniel Blancas Madrigal] .2

Javier Jiménez Espriú.

El Presidente demanda moderación a sindicatos

Hay que considerar la situación de las empresas; que haya equilibrios, hay que mantener las fuentes de trabajo, dice

[Daniel Blancas Madrigal] .3

Tres mil investigaciones paradas en la UAM; no hay espacio para dar aumento salarial del 20%, afirma el rector

[Antimio Cruz] .14

ESCRIBEN

José Fernández Santillán ✧ Uno ✦ Julio Brito A. ✧ Dos ✦ Claudia Villegas ✧ Dos ✦ Rafael Cardona ✧ Tres

Pepe Grillo ✧ Tres ✦ Juan Manuel Asai ✧ 8 ✦ Jaime Cristóbal García Jaimes ✧ 15

¡Lee aquí!

GRATIS CON ESTA EDICIÓN

TODOS A BAILAR

De Nueva York para México

Recientemente Spanish Harlem Orchestra conquistó su tercer Grammy y ahora tiene todo listo para imponer su ritmo con su salsa latina hoy en el Teatro de la Ciudad. **GOSSIP**

CORTESÍA

LOOK MILLENNIAL

PINTA DE ROSA LAS PASARELAS

Paola Wong, directora de la marca Pink Magnolia, habla de su reciente colección inspirada en los mercados, las piñatas y la tradición mexicana

ADRIÁN VÁZQUEZ

www.elsoldemexico.com.mx

El Sol de México

CIUDAD DE MÉXICO | **VIERNES 1 DE MARZO DE 2019** | AÑO LIV | NO. 19,253 | ORGANIZACIÓN EDITORIAL MEXICANA

PAQUITA RAMOS DE VÁZQUEZ / PRESIDENTA Y DIRECTORA GENERAL **$10.00**

SINDICATOS DE WALMART PRESIONAN

Amagan con megahuelga el 5 de marzo

TOMÁS DÁVALOS / EL SOL DEL CENTRO

Descarta Consejo Coordinador Empresarial que conflicto se extienda y salga de control

AGUASCALIENTES. El movimiento de trabajadores de Walmart ya hace eco en varios estados y se perfila que al menos ocho mil empleados se sumen a la huelga emplazada para el próximo 5 de marzo, informaron secretarios locales de la Confederación Revolucionaria de Obreros y Campesinos (CROC).

Aunque también se habla del 20 de marzo como fecha clave, el secretario de la CROC en Aguascalientes, Refugio Marín Ruiz, señaló que ante la falta de una representación sindical eficiente, los trabajadores de la multinacional han tenido acercamientos con esta central obrera para que se haga con la titularidad del contrato colectivo de trabajo. "Están esperando que alguien los venga a rescatar (...) de no haber respuesta por parte de la empresa, se procederá con el estallamiento de la huelga", advirtió.

El presidente de la Comisión Laboral del Consejo Coordinador Empresarial (CCE), Natividad Sánchez, aseguró que no les preocupa la organización sindical de los trabajadores, siempre que se realice con legalidad y no se cometan excesos. **Pág. 31**

KEVIN LAMARQUE/REUTERS

Su yerno conoce los secretos

El presidente de EU, Donald Trump, ordenó el año pasado a su jefe de personal que autorizara acceso a su yerno y asesor principal, Jared Kushner, a importantes secretos del país, según *The New York Times*. **Pág. 39**

GUARDIA NACIONAL VA

Malas noticias delincuentes

El coordinador de los diputados de Morena, Mario Delgado Carrillo, advirtió que hay muy malas noticias desde el Congreso para la delincuencia. "Ante sus amenazas de desintegración del tejido social en muchas regiones del país, hay una respuesta unánime del Congreso mexicano para darle al Ejecutivo nuevos instrumentos para detenerlos". La Guardia Nacional avanzó con todo el respaldo político de la Cámara de Diputados. **Pág. 4**

DANIEL HIDALGO SALINAS

IMPACTA EN EL ABASTO DE AGUA

Ecatepec no le paga a CFE

Ante el adeudo de más de 200 millones de pesos, la Comisión Federal de Electricidad cortó la energía a tres pozos en Ecatepec. El alumbrado público está en la mira. **Pág. 25**

ESCRIBEN

Luis Fernando Haro **Pág. 18**
Roberto Aguilar **Pág. 23**
Shanik Berman **GOSSIP**

SEGOB EN WASHINGTON

"Ambiente cordial"

La secretaria de Gobernación, Olga Sánchez Cordero, y la titular de Seguridad Nacional de Estados Unidos, Kirstjen Nielsen, dialogaron ayer sobre temas prioritarios de la agenda bilateral, entre ellos, seguridad y migración. **Pág. 9**

ATENTADO AMIA

Absuelven a Carlos Menem

BUENOS AIRES. La justicia de Argentina absolvió al expresidente Carlos Menem en una causa por encubrimiento de los responsables del atentado a la Asociación Mutual Israelita Argentina (AMIA), que dejó 85 muertos en 1994.

El ataque, que se produjo dos años después de un atentado contra la embajada de Israel en Argentina, nunca fue esclarecido, y diversos organismos denunciaron intentos de manipulación de un caso con repercusión internacional, que involucra a políticos de Irán. **Pág. 39**

7 503006 093029

VIERNES 1 DE MARZO DE 2019 WWW.HERALDODEMEXICO.COM.MX NUEVA ERA / AÑO.02 / NÚMERO 662

EL HERALDO DE MÉXICO

#CHEFS

L'Bistrot: Viste a los mejores

FOTOARTE: PAUL D PERDOMO

¿DIETA ~KETO?

Los pros y contras de este polémico régimen

#GUÍA

MARZO gastronómico

FESTIVALES, VINO, QUESO Y PASTELES: ESTE MES VIENE CARGADO DE EVENTOS IMPERDIBLES

#FRACASO

Reforma energética sólo da 2% del crudo esperado

P26

#TODOLISTO

GUARDIA DUPLICA ESTADO DE FUERZA

● LA PROYECCIÓN DE LA SECRETARÍA DE SEGURIDAD PLANTEA TENER EN LAS CALLES, DURANTE EL PRIMER AÑO, 80 MIL EFECTIVOS ENTRE MILITARES Y CIVILES: ESTO ES 128% MÁS DE LOS QUE EXISTÍAN EL SEXENIO PASADO

POR DIANA MARTÍNEZ / P4

#OFFVENEZUELA

APROVECHA GUAIDÓ VETO PARA VISITAR SUDAMÉRICA

P24

FOTO: REUTERS

#ADOLESCENTEHERIDO

DEMANDAN A SIX FLAGS TRAS UN ACCIDENTE

P10

#OPINIÓN

ALHAJERO
Martha Anaya
6

NUBE VIAJERA
Valentina Ortiz Monasterio
11

NOMBRES, NOMBRES Y... NOMBRES
Alberto Aguilar
33

#ENBOLA

PELEAN OCHO PANISTAS LA CANDIDATURA DE PUEBLA

P16

FOTO: CUARTOSCURO

#ARTICULISTA

RODOLFO LARA PONTE

AUTOR EN DERECHOS HUMANOS

BIBIANA REVELA LOS SECRETOS DE ARTISTAS, NARCOS, POLÍTICOS...

LA PERIODISTA presentó anoche en la FIL de Minería su libro *Muy personal con...*; el texto indaga en los más íntimos detalles de la vida de políticos, intelectuales, artistas y hasta Pablo Escobar. **Págs. 34-35**

TOLEDO TRAZA SU PROPIA HISTORIA EN DIBUJOS Y PINTURAS

EL ARTISTA exhibe la exposición Francisco Toledo, *Obra Reciente*, compuesta por más de un centenar de piezas de su autoría, en la galería Quetzalli de su natal Oaxaca. **Pág. 36**

V.C VIERNES CULTURAL

SUPLEMENTO CULTURAL 17-28

DIARIO

ContraRéplica

www.contrareplica.mx

No. 108/ Año 01/ Viernes 1 de marzo de 2019. **EJEMPLAR GRATUITO**

PERIODISMO DE INVESTIGACIÓN

REEMBOLSAN A FIDEICOMISO FIBRA E LO INVERTIDO EN AFORES

Por tirar NAIM se pierden 34 mmdp más; es lo de ocho años de guarderías

Mantener las estancias costaba 4 mmdp al año; quedan por revisar más de 400 contratos, asegura Jiménez Espriú

POR GUADALUPE ROMERO

El Grupo Aeroportuario de la Ciudad de México anunció ayer la devolución de más de 34 mmdp a los dueños del fideicomiso Fibra E, que ofreció bonos para participar en la construcción del cancelado Aeropuerto de Texcoco.

Falta por revisar más de 400 contratos, como el de la construcción de la terminal aérea que costó más de 84 mmdp, detalló el titular de la Secretaría de Comunicaciones y Transporte, Javier Jiménez Espriú. "Ya sabemos que erogaron 66 mil millones de pesos en lo que se hizo de obra, eso ya está pagado", y hay todavía una diferencia que son gastos no recuperables, explicó.

Al inicio del año el gobierno federal anunció que las guarderías dejarían de recibir recursos y que serían los padres quienes recibirían la mitad del dinero: Mil 600 pesos bimestrales para cada familia de los 300 mil niños inscritos al programa. Pág. 15

LO QUE SE HA GASTADO

- **Seis mil millones** de dólares en el pago de bonos de inversión internacionales; sólo se han devuelto 1,800 mdd.
- **Los 34 mmdp** reembolsados a tenedores de bonos de Fibra E: 30 mil que se tenían el banco, y 4 mil por intereses.
- **Y 66 mmdp** por erogación de materiales, obra, salarios y otros que se hizo en la obra NAIM.

Sin cambios, San Lázaro da sí a la Guardia

Con 463 votos en favor y uno en contra, la Cámara de Diputados respaldó el dictamen enviado por el Senado para crear el nuevo cuerpo de seguridad; mantiene el carácter civil. **Págs. 4-5**

Cuartoscuro

Grupo parlamentario de Morena arropa a su coordinador Mario Delgado, en tribuna, ayer.

RUSIA Y CHINA FRENAN LA ENTRADA DE COMIDA Y MEDICINAS A VENEZUELA

REPRESENTANTES DE PUTIN Y XI vetaron junto a Sudáfrica un proyecto de resolución de EU en la ONU que urgía a celebrar elecciones "libres, justas y creíbles" y pedía el ingreso "sin trabas" de ayuda humanitaria a Venezuela; el texto fue apoyado por nueve de los 15 miembros del organismo. **Pág. 31**

JUEZ CAPITALINO LIBERA A BANDIDOS DETENIDOS CUANDO ROBABAN

POR CARLOS JIMÉNEZ

Especial

Uno de los integrantes de la banda de ladrones.

LOS MIEMBROS DE UNA BANDA de roba casas fueron arrestados el pasado fin de semana, mientras escapaban con una pantalla de 42 pulgadas, otra de 32 y una impresora; sin embargo, un juez capitalino les permitió quedar en libertad; como "castigo" les impuso presentarse cada 15 días en al juzgado y no acercarse al domicilio que robaron. **Pág. 14**

SHEINBAUM DESTINA MIL MDP PARA REMOZAR 13 MIL 500 HOGARES

LA JEFA DE GOBIERNO de la Ciudad de México lanzó ayer un plan para remodelar más de 13 mil casas; el gobierno capitalino además destinará cuatro mil millones de pesos para los damnificados por el sismo del 19 de septiembre del 2017 a través de apoyo directo, sin créditos, anunció la mandataria local. **Pág. 12**

EL PAÍS

www.elpais.com

EL PERIÓDICO GLOBAL

VIERNES 1 DE MARZO DE 2019 | Año XLIV | Número 15.206 | EDICIÓN AMÉRICA

ARGENTINA A juicio un epiléptico por cultivar cannabis medicinal P24

ARTE El MoMA paga 20 millones por el cuadro brasileño 'A Lua' P29

Fracasa la cumbre entre Trump y Kim en Vietnam

Los presidentes estadounidense y norcoreano no logran acordar la desnuclearización de Pyongyang

MACARENA VIDAL LIY, **Hanói**

La cumbre de Hanói (Vietnam) entre el presidente de Estados Unidos, Donald Trump, y el líder norcoreano, Kim Jong-un, para la desnuclearización de Pyongyang concluyó ayer sin acuerdo y con ambos mandatarios saliendo cada un por su lado.

Según Trump, el fracaso se ha debido a que Corea del Norte exigió, a cambio de desmantelar su centro nuclear de Yongbyon, el levantamiento de todas las sanciones internacionales impuestas contra su régimen, algo a lo que Washington no está dispuesto. Luego, en una rueda de prensa, el ministro de Exteriores norcoreano, Ri Yong-hong, desmintió esa versión. También dijo que Kim "tuvo la sensación de que no entendía el modo en que los estadounidenses hacen cálculos" y el líder norcoreano "puede haber perdido la voluntad" de continuar el proceso negociador.

Antes de romperse abruptamente, las conversaciones habían comenzado en un tono aparentemente cordial, tanto que incluso Kim accedió a contestar algunas preguntas de la prensa internacional, algo que no había ocurrido nunca. De momento, no hay una tercera reunión de los líderes en el horizonte. Y la sensación que deja Hanói es la de una oportunidad desperdiciada que, quizá, no vuelva a presentarse. PÁGINA 4

El testimonio del exabogado agita el posible 'impeachment'

Cohen pone a prueba a los demócratas

PABLO GUIMÓN, **Washington**

El demoledor testimonio de Michael Cohen, el exabogado de Donald Trump, sitúa a los demócratas en una encrucijada. Por un lado, sus acusaciones contra el líder de EE UU constituyen primer paso hacia el *impeachment* del presidente; pero, por otro, los más pragmáticos prefieren esperar a las conclusiones del fiscal Robert Mueller. PÁGINA 5

Rusia y China vetan a EE UU en la ONU sobre Venezuela

La resolución de Washington exigía a Maduro la convocatoria de elecciones libres y permitir la entrada de ayuda humanitaria

SANDRO POZZI, **Nueva York**

Rusia y China bloquearon ayer en la ONU la resolución estadounidense que exigía al régimen venezolano que permitiese el acceso inmediato de ayuda humanitaria y reclamaba elecciones "libres, justas y creíbles". La resolución norteamericana señalaba a Nicolás Maduro como único responsable del derrumbe del país sudamericano, si bien evitaba expresar un apoyo rotundo a la Asamblea Nacional —presidida por Juan Guaidó—.

A continuación, las potencias occidentales rechazaron el contraproyecto de resolución de Moscú, que no citaba ni una sola vez la situación humanitaria, se centraba en poner en evidencia la inquietud por los "intentos de intervención en asuntos internos" y subrayaba que Maduro es el único con capacidad para solicitar la asistencia. PÁGINA 7

Bolsonaro y Guaidó, juntos en Brasil

P7

LOS REYES, CON EL ARTE CONTEMPORÁNEO. Los reyes Felipe VI y doña Letizia inauguraron ayer ARCO junto al presidente peruano, Marín Vizcarra. En la imagen, se detienen en el estand de EL PAÍS, que les muestra la artista Alicia Martín junto al presidente de PRISA, Javier Monzón. / SANTI BURGOS PÁGINA 26

El fiscal israelí impulsa una acusación en contra de Netanyahu

JUAN CARLOS SANZ, **Jerusalén**

El fiscal general de Israel, Avichai Mandelblit, notificó ayer al primer ministro, Benjamín Netanyahu, que va a poner en marcha las acusaciones por corrupción en su contra planteadas por la policía. La acción de la justicia no impedirá que el político vaya a las urnas en seis semanas. PÁGINA 3

Ninguna prueba señala la causa de la tragedia del helicóptero de los gobernadores

Dos meses de incógnitas en Puebla

VÍCTOR USÓN, **México**

Dos meses después del accidente aéreo que le costó la vida a la gobernadora de Puebla (México), Martha Érika Alonso, y a su marido, exgobernador y senador, Rafael Moreno Valle, todo son incógnitas. No hay caja negra, tampoco supervivientes, ni siquiera una sola llamada de auxilio a la torre de control. La Secretaría (Ministerio) de Comunicaciones y Transportes mostró ayer las últimas comunicaciones de la nave, que no esclarecen qué pasó. La investigación de las autoridades mexicanas se centra en un posible fallo mecánico del helicóptero, pero aún no ha trascendido ni una sola prueba que señale la causa concreta de la tragedia. PÁGINA 7

LA PRENSA

¡RESPONDÓN!

Víctima de robo de vehículo enfrenta a par de ladrones y liquida a balazos a uno en unidad habitacional de Tlalne

Pág. 32

$8.00

Fotos: Luis A. Barrera

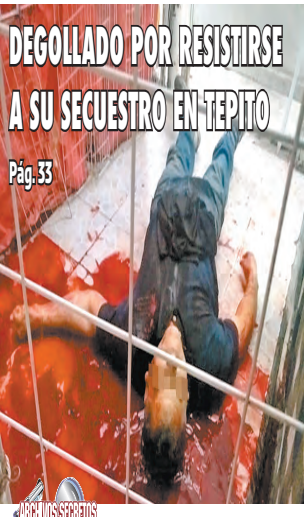

DEGOLLADO POR RESISTIRSE A SU SECUESTRO EN TEPITO

Pág. 33

Pág. 33

FRENTE A SU CASA Y EN SU AUTO FUE ASESINADO A TIROS

Pág. 34

ATÓ CUERDA A ESCALERA Y SE AHORCÓ EN TECÁMAC

Pág. 1

ARCHIVOS SECRETOS DE POLICÍA LA PRENSA

BUSQUE HOY SU SUPLEMENTO

Urgen 10 mmdd para garantizar el abasto de electricidad en nuestro país

Pág. 12

Propone Congreso de la CDMX dos horas gratis de estacionamiento en plazas comerciales

Pág. 9

1

La Prensa Oficial @laprensaoem www.lo-prensa.com.mx VIERNES 1o. DE MARZO DE 2019

LA PRENSA® CEM

DIRECTOR, LUIS CARRILES | AÑO XCI | NÚM. 33,045 | ORGANIZACIÓN EDITORIAL MEXICANA | PAQUITA RAMOS DE VÁZQUEZ, PRESIDENTA Y DIRECTORA GENERAL

EL PERIÓDICO QUE DICE LO QUE OTROS CALLAN

¡DOS POR UNO!

Fallecen en el mismo crucero, casi a la misma hora, un motociclista arrollado por un camión y un taxista que buscaba ayuda; le ganó infarto al tardar la ambulancia cerca de una hora en llegar

Pág. 31

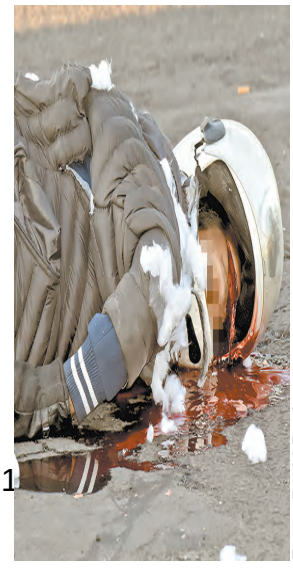

Fotos: David Deolarte

Pagan los 34 mmdp de fibra E de Nuevo Aeropuerto

Ver página 4

OVACIONES

VIERNES 1 DE MARZO DE 2019 | NUMERO 25128 AÑO LXXII

OVACIONES protege la ecología y se imprime en papel reciclado

http://www.ovaciones.com

OREJAS DE BURRO

Foto: Cuartoscuro

Xóchitl Gálvez. Ninguno de los once enviados para ocupar una de las cuatro plazas en la CRE cumple los requisitos, dice. Ver página 2

Revelan audio de pilotos con torre de control

Nada indica derribo del helicóptero: SCT

Viajaban Martha Erika Alonso y Rafael Moreno; ambos murieron

POR URBANO BARRERA

Hasta hoy no hay ningún elemento que haga suponer un evento agresivo (derribo) del helicóptero en que viajaban la gobernadora de Puebla, Martha Erika Alonso, y su esposo, Rafael Moreno Valle, el 24 de diciembre pasado, aseguró el subsecretario de Comunicaciones y Transportes, Carlos Morán.

En el análisis del siniestro se estableció que se ubicaron y reconocieron genéticamente cinco personas en vuelo y ningún instrumento o componente básico faltante o pirata.

Al eliminar la reserva de cinco años que impedía conocer qué ocurrió en los últimos minutos del vuelo y accidente aéreo donde murieron la gobernadora y el ex mandatario, se conoció información importante.

Por instrucción del presidente Andrés Manuel López Obrador, para transparentar y despejar cualquier sospecha respeto a las investigaciones del trágico accidente, el secretario de Comunicaciones y Transportes, Javier Jiménez Espriú presentó la grabación de la conversación entre personal de la Torre de Control del aeropuerto de Puebla, Puebla y, los pilotos que guiaban el helicóptero siniestrado.

El subsecretario, Carlos Morán quien particularizó en el análisis, estableció que con las investigaciones que se tienen hasta hoy se puede señalar que: "No hay elemento que hagan suponer un evento agresivo (derribo), se ubicaron y reconocieron genéticamente cinco personas en vuelo y ningún instrumento o componente básico faltante o pirata".

Además, comentó que el helicóptero no despegó del Aeropuerto de Puebla, sino de un jardín de un domicilio particular perteneciente a un empresario de apellido Chedraui, donde también se utilizaba el servicio.

El titular de comunicaciones destacó que ésta información se abrió para que no existe ningún tipo de opacidad, pero aclaró que las conclusiones generales se darán hasta que se tengan los análisis de los laboratorios nacionales e internacionales que participan en las investigaciones.

La indagatoria se reforzará con la opinión de expertos italianos, canadienses y mexicanos, desde diversos ámbitos, técnico-científicos, forenses, legales y ministeriales.

Explicó que la reserva de cinco años no es una disposición del actual gobierno, sino un protocolo internacional para casos de accidentes aéreos, pero en aras de transparencia se decidió hacer un corte, sin que esto constituya criterio abierto y definitivo.

El ingeniero Carlos Morán, con excelsitud y paciencia, abordó el tema y comentó que de las 2:34:17 horas hubo comunicación entre los pilotos y la torre de control, esta 2:35:40 y de ahí se perdió el contacto a las 2:39:29.

Ver página 2

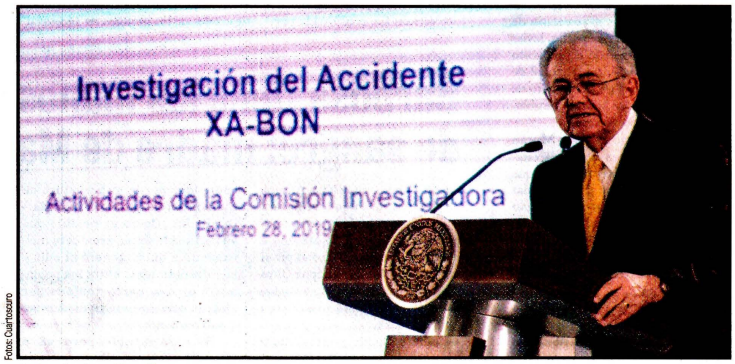

Fotos: Cuartoscuro

Javier Jiménez Espriú.

Pide madre de Alonso bloquear a Barbosa

Respeto el dolor, pero tengo las manos limpias, responde

La madre de Martha Erika Alonso, gobernadora de Puebla muerta al desplomarse el helicóptero en que viajaba a la Ciudad de México el 24 de diciembre, reclamó al presidente Andrés Manuel López Obrador que Miguel Angel Barbosa sea de nuevo el candidato de Morena a la gubernatura.

-Es inadmisible y moralmente inaceptable que el Sr. Barbosa, quien tiene las manos manchadas de sangre, pretenda contender por la gubernatura de Puebla que le ganó mi hija Martha Erika ¿Cómo es posible que su partido, Morena, promueva nuevamente a quien generó el odio y el enfrentamiento entre los poblanos?, dice la carta enviada por Martha Hidalgo viuda de Alonso al tabasqueño.

"Mientras yo viva, el Sr. Barbosa tendrá respuesta de una madre que clama justicia ante las canalladas que le hizo a mi hija Martha Erika en su campaña", agrega.

Ver página 2

Tengo las manos limpias, aseguró Luis Miguel Barbosa Huerta, precandidato de Movimiento Regeneración Nacional (Morena) a la gubernatura de Puebla, tras las acusaciones de Martha Hidalgo, madre de la gobernadora Martha Erika Alonso, quien murió al caer el helicóptero en que viajaba el 24 de diciembre pasado.

Afirmó que respeta el sentimiento de la señora, de una madre que perdió a su hija, pero acusó que el PAN y alguien en Morena están manipulando el tema con fines políticos, ante la cercana definición del candidato para la elección extraordinaria del 2 de junio próximo.

-De verdad debieran dejar de estarla manipulando con fines políticos, veo a la dirección del PAN ahí metida, veo metidas las manos de gente para entrar en el proceso de definición de la candidatura de Morena, afirmó.

Ver página 2

Pasa Guardia; no es suficiente: Delgado

POR PATRICIA RAÍREZ

El pleno de la Cámara de Diputados aprobó la creación de la Guardia Nacional con las modificaciones que le hicieron los senadores y que le dan un carácter civil y una temporalidad de cinco años para evaluar su eficiencia. La minuta fue enviada a los congresos estatales para su aprobación.

En tanto, los ocho coordinadores parlamentarios hicieron un reconocimiento al trabajo del Senado, lo que permitió incorporar las propuestas de los organismos de la sociedad civil y dotar al presidente de la República de herramientas para combatir la delincuencia.

Sin embargo, mostraron sus diferencias, pues el coordinador de los diputados de Morena, Mario Delgado Carrillo, dijo que la Guardia no es suficiente, pero señaló que representa una acción de gobierno que se implementa con honestidad, sin simulaciones, de frente a una nación herida por más de una década de inseguridad.

El coordinador de los diputados del PRI, René Juárez Cisneros, sentenció que el gobierno federal ya no tiene pretextos para darle a los ciudadanos la seguridad que merece.

Ver página 3

Decálogo de ayuda a migrantes: Ebrard

POR URBANO BARRERA

El canciller mexicano Marcelo Ebrard anunció ayer diez medidas para hacer realidad la defensa de los mexicanos en el exterior. Además, el decálogo, pretende revalorar a los connacionales, en la parte laboral, empresarial, cultural y sobre todos como seres humanos civilizados y de nueva mentalidad.

El secretario de Relaciones Exteriores indicó que las acciones para la defensa de la cultura mexicana, incluirá foros de consulta en comunidades de Estados Unidos, fortalecimiento de los consulados y austeridad en las casas diplomáticas.

De igual forma, ampliación de redes de abogados defensores de derechos de los migrantes, aumento en programas de educación, salud y deporte; capacitar en atención consular al público de grupos vulnerables y voto pleno en consultas sobre revocación de mandato.

Ver página 3

EN SENTIDO CONTRARIO

Foto: Cuartoscuro

Luisa María Alcalde, secretaria del Trabajo, salió de Palacio, trepó a una moto con conductor y se fue en sentido contrario en pleno Zócalo, al aeropuerto. Se disculpó en twitter y pidió la infracción. Ver página 2

Meade también se suma a Grupo Alfa

El ex candidato presidencial José Antonio Meade Kuribreña se integrará al Consejo de Administración del conglomerado Alfa, de acuerdo con lo determinado en su Asamblea de Accionistas.

El consejo de la compañía estará integrado así por Armando Garza Sada, Álvaro Fernández Garza, José Calderón Rojas, Enrique Luis Castillo Sánchez Mejorada, Francisco Javier Fernández Carvajal, Claudio X. González Laporte.

Asimismo, Ricardo Guajardo Touché, David Martínez Guzmán, José Antonio Meade Kuribreña, Alejandro Ramírez Magaña, Adrián Sada González, Federico Toussaint Elosúa y Guillermo Vogel Hinojosa, informó a través de la Bolsa Mexicana de Valores el grupo industrial dedicado a petroquímicos, plásticos, fibras, alimentos refrigerados y autopartes.

El pasado lunes, HSBC Holding plc. informó que Meade Kuribreña, ex funcionario federal, fue nombrado director no ejecutivo independiente del Consejo de Administración del grupo a partir de este 1 de marzo y por un periodo de tres años.

Ver página 4

VENTANA

¿No que se acabaría el influyentismo?

SEGURIDAD
Van más soldados a Ecatepec para combatir crimen
Página 8

EXAMEN
Convocatoria del IPN a niveles medio y superior
Página 5

SE VA REPUBLICANO
Termina cumbre Trump-Kim sin acuerdo
Página 7

OPINION

RADIOPASILLO Página 2
AQUI EN EL... José Antonio Chávez Página 5
SIN GAFETE Isabel Arvide Página 6

Turismo político

De gira por *California*, **Alfaro** visita a migrantes, y ¡a *Lakers!*

P-2

Jiménez Espriú

Presentó audio de accidente en helicóptero de los **Moreno-Alonso**

P. 9

unomásuno

Nacional

CRÍTICO Y VERAZ

5 Pesos

@unomasunomx unomasunomx Oficial unomasuno_oficial

VIERNES 1 MARZO DE 2019

Presidente Editor: Dr. Naim Libien Kaui Directora General: Dra. Karina A. Rocha Año XLI NÚMERO 14906

Columnistas (15) recibieron la cuarta parte del presupuesto publicitario: Jesús Ramírez

Quince columnistas fueron financiados con una cuarta parte del gasto en publicidad oficial en el sexenio pasado, aseguró **Jesús Ramírez**, vocero presidencial.

Agregó que en la revisión que se hace desde el Gobierno Federal, se tienen elementos para presumir que en el gobierno de **Enrique Peña** se destinó un presupuesto superior a los **60 mil millones de pesos.**

"Estamos viendo los contratos, y al parecer es más de lo que ha informado Fundar", aseguró durante una ponencia en la **Facultad de Ciencias Políticas y Sociales de la Universidad Nacional Autónoma de México**.

El encargado de la comunicación social de la Presidencia indicó que además de que el monto en este rubro se reducirá a la mitad, **ya no se va a entregar a periodistas directamente, sino a los medios de comunicación.**

Los 12 o 15 columnistas que recibían publicidad del gobierno ya no lo harán, dijo.

Sin profundizar en los criterios, indicó que para la asignación de la publicidad, **a partir de este año se tomarán en cuenta la audiencia, el alcance, la importancia regional, sin precisar cómo.**

La comunicación se hará para rendir cuentas y comunicar campañas de salud, de educación, aseveró **Ramírez**.

Destacó que otro cambio será que a partir de este año ***"se centraliza la publicidad gubernamental para evitar que sirva para promocionar la imagen de funcionarios"***.

Aseguró también que los **medios impresos tenían nóminas muy abultadas porque tenían asegurado el ingreso con la publicidad del gobierno, "pero eso se va a acabar".**

Amenazó que, si no tienen audiencia, los medios (las televisoras, pero sobre todo los impresos) no tendrán acceso al presupuesto.

Continúa en página 3

Diputados aprueban

Guardia Nacional

Avalan dictamen que reforma, adiciona y deroga diversas disposiciones de la Constitución Política, en materia de Guardia Nacional. Pasa a los congresos locales para continuar su trámite legislativo.

P. 6-7

Con **10 acciones**, Gobierno de **México apoyará a *migrantes* en EU**

Marcelo Ebrard Casaubón

P. 5

9 771870 155060 31044 NO. 31044

TRES HOMBRES INTENTAN ASALTAR **A UNA MUJER,** PERO DESARMA A UNO **Y LO MATA.** PÁGS. 2 Y 3

HEROÍNA

Meire Alborotará la Expo Sexo y Erotismo PÁGS. 26 Y 27

CORTESÍA MEIRE CARVALHO

Viernes 1 de marzo de 2019

@elgmx facebook.com/elgrafico.mx www.elgrafico.mx

EL GRÁFICO

$6

EL PRIMER DIARIO DE LA MAÑANA

ATACAN A MOTONETO A BALAZOS, AUNQUE IBA CON SU ESPOSA Y SU BEBÉ PÁG. 4

LINCHAN CERCA DE C.U. A INDIGENTE POR ACOSAR A VARIAS JÓVENES PÁG. 3

TAMBIÉN MAQUILLARON CIFRA DE VIOLACIONES; FINGÍAN TRABAJAR PÁGS. 8 Y 9

FRANCISCO RODRÍGUEZ. EL GRÁFICO

VIERNES 1 DE MARZO DEL 2019.

metro

LECTURA DE LA GRAN CIUDAD DE MÉXICO

$8
56 PAGS.

NINA YA VENDE RÉPLICAS DE SU ASTERISCO
36 Y 37

¡QUE TE ANOTE!

Edgar Medel

¡QUIETO, VENENO!

» ¿ERES BUEN POLICÍA? ¡ACÁ TE SACAREMOS!

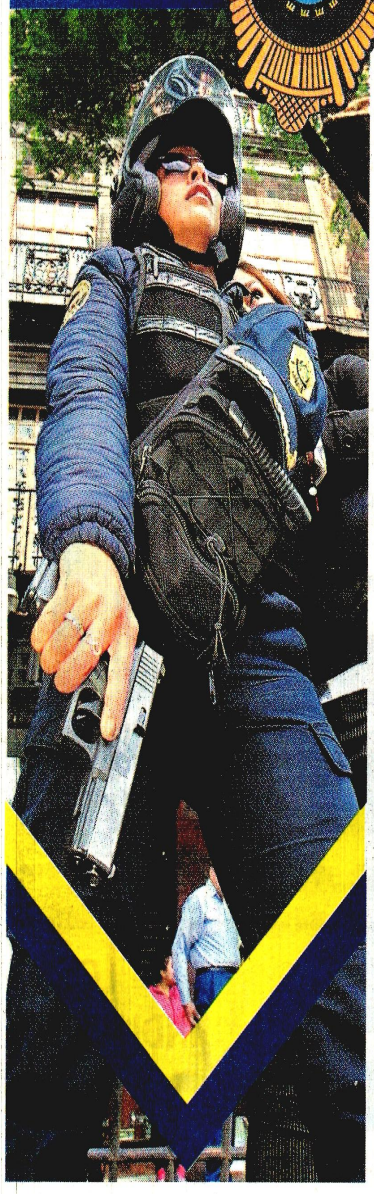

Especial

AH, PERRO

TRAÍA 2 ARMAS DE BALINES EN EL METRO ZÓCALO 15

ANDABA DE TRÁCALA

CHE ROBERTO

LO TRUENAN CUANDO INTENTA ASALTAR A CONDUCTORA EN TLALNE PÁG. 18

Alberto Neri

MI CIUDAD / 3

Estancado plan de seguridad; culpan por índice delictivo a la administración de Mancera

MI NACIÓN / 9

Con invernadero, Fox entra al 'negocio' de marihuana medicinal

DIARIO DE MÉXICO

VIERNES
1 DE MARZO DE 2019
AÑO 69
NÚM. 17805
CIUDAD DE MÉXICO
$5.00

MI CIUDAD / 4

Apoyarán al gobierno capitalino en juicios contra verificentros

Guardia Nacional logra el aval de todo el Congreso

● Con 463 votos a favor y sólo uno en contra, el pleno de la Cámara de Diputados aprobó el dictamen con reformas constitucionales respetando las modificaciones hechas por el Senado de la República.

● Ahora, para que la iniciativa entre en vigor, tendrá que ser ratificada por al menos 17 de los 32 congresos locales; están pendientes leyes secundarias y reglamentos de la nueva institución. MI NACIÓN / 7

0 742832 512824

CUARTOSCURO

LOS 20 DÍAS CHEVROLET ¡SE EXTIENDEN!
ENTRA A 20DIASCHEVROLET.MX
CHEVROLET TRAX
PRECIO DESDE: $294,500
+ 6 MESES SIN INTERESES
+ 1 AÑO DE SEGURO y COMISIÓN POR APERTURA GRATIS
¡ESTRENA YA!
SERVICIOS FINANCIEROS
136904

CIUDAD DE MÉXICO Viernes 01 de marzo de 2019 Máx. 28° C | Mín. 11° C www.publimetro.com.mx @publimetroMX

publimetro .com.mx

ANALIZAN ENVIAR AL TORITO A USUARIOS DE SCOOTERS PÁGINA 02

LOS JONAS BROTHERS REGRESAN CON SUCKER PÁGINA 14

| AP

KIM NO ACEPTA LAS CONDICIONES DE DONALD TRUMP

La cumbre entre los mandatarios de Estados Unidos y Corea del Norte terminó sin un acuerdo conjunto después de que el líder norcoreano insistió en que se levanten todas las sanciones estadounidenses contra su país. PÁGINA 12

Congreso da el sí a la Guardia Nacional sin ningún cambio

El dictamen que fue entregado por la Cámara Alta se aprobó con sólo un voto en contra y 463 a favor. Ahora la fuerza de seguridad propuesta por AMLO deberá ser autorizada en al menos 17 congresos del país. PÁGINA 04

ACAPULCO TENDRÁ ESTADIO PARA PRÓXIMOS ABIERTOS PÁGINA 08

Caliente
caliente.mx
Recibe de regalo
$400

HORARIO	PARTIDOS 1 DE MARZO			LOCAL	EMPATE	VISITANTE
13:30	CAGLIARI	-VS-	INTER	+375	+255	-130
14:00	RAYO VALLE.	-VS-	GIRONA	+155	+220	+180
21:00	MORELIA	-VS-	AMÉRICA	+295	+270	-118
21:00	TIJUANA	-VS-	ATLAS	-106	+230	+300

Si apuestas $400 a este parlay cobrarías: $8,169
ESTOS MOMIOS PUEDEN CAMBIAR EN CUALQUIER MOMENTO. CONSÚLTALOS ANTES DE METER TU APUESTA.
Escanea el código para apostarle a este Parlay
SPORTS
BAJA LA APP EN caliente.mx
136746

EL DÍA
LA PALABRA DE MEXICO®
56 Años Haciendo periodismo
Número 18330/ Año: LVI
Ciudad de México, viernes 1 de marzo de 2019
Síguenos en nuestras redes sociales: @eldiaoficialmx eldiaoficial eldiaoficialmx@gmail.com www.periodicoeldia.mx

Total apoyo a migrantes en EU

El secretario de Relaciones Exteriores, Marcelo Ebrard Casaubón, dio a conocer el plan de apoyo a los mexicanos en el extranjero, principalmente en Estados Unidos, el cual tiene como eje 10 acciones en beneficio de casi 12 millones de connacionales que viven fuera del país. Indicó que este sector respalda financieramente los consultados mexicanos, por lo que tienen derecho a exigir resultados. » 4

Grupo aeroportuario liquida a tenedores de Fibra E

El Grupo Aeroportuario de la Ciudad de México liquidó la Fibra E del Nuevo Aeropuerto Internacional de México por 34 mil 27 millones de pesos. » 5

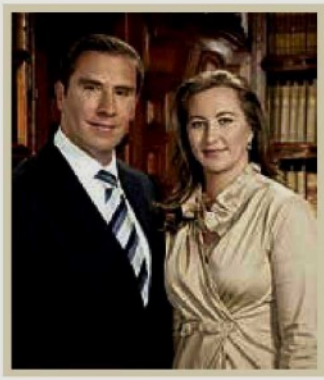

Solicitan desclasificar información sobre Moreno-Alonso

Panista promovió un punto de acuerdo para solicitar a Javier Jiménez Espriú, modifique la clasificación de "reservada" sobre el accidente aéreo del 24 de diciembre del año 2018. » 7

Impulsa el TSJCDMX nuevo tipo penal para delitos de ciberviolencia y ciberacoso >7

$10 PESOS

Viernes 1 de marzo de 2019

DIARIOIMAGEN México

Año XIII No. 3568

edicion@diarioimagen.net / edictosdiarioimagen@yahoo.com

Implementa la UAEM un mecanismo justo y equitativo de distribución de becas

Toluca, Méx.- La Universidad Autónoma del Estado de México (UAEM) refrenda su posición como una institución de vanguardia y a la par de su nuevo Reglamento de Becas, Apoyos y Estímulos pondrá en marcha un nuevo mecanismo de asignación de becas, sustentado en un innovador algoritmo matemático. El rector Alfredo Barrera Baca afirmó que el nuevo modelo de otorgamiento de becas fue inspirado en principios de justicia distributiva y equidad.

>2

El dato

Conagua informó que se trabaja las 24 horas del día para que el Túnel Emisor Oriente, tras 10 años de haber iniciado su construcción, quede terminada a finales de junio de este año, justo antes de que inicie formalmente la temporada de lluvias. La mega-obra beneficiará a 22 millones de personas en la Zona Metropolitana del Valle de México >6

Revira a las estimaciones de Banxico

Garantiza AMLO que economía crecerá 4% con el apoyo de la IP

ANDRÉS MANUEL LÓPEZ OBRADOR destaca el compromiso de empresarios.

Destaca el Presidente compromiso para que en este sexenio muchos mexicanos salgan de la pobreza extrema

Por José Luis Montañez

El presidente Andrés Manuel López Obrador refrendó que habrá avance económico en México, y destacó que para ello se cuenta con el apoyo del sector empresarial, que la víspera le ofreció ayudar para crecer al cuatro por ciento anual. "Les vamos a demostrar que va a crecer más la economía, ayer hicimos un trato con los empresarios, 'de primera'", expresó ayer jueves el mandatario federal luego de que el Banco de México (Banxico) ajustó la proyección de crecimiento económico del país para este año. Ante las estimaciones del Banxico, López Obrador indicó en su conferencia de... >4

HOY ESCRIBEN

Roberto Vizcaíno	>8
Francisco Rodríguez	>9
Víctor Sánchez Baños	>10
Sócrates A. Campos Lemus	>11
Eleazar Flores	>12
Elsa Rodríguez	>12
Ángel Soriano	>13
Arturo Ríos Ruiz	>13
J. Antonio López Sosa	>14
Luis Muñoz	>14
Adriana Moreno Cordero	>15
Victoria González Prado	>16
Asael Grande	>30
Arturo Arellano	>29
Gloria Carpio	>31

diarioimagen.net

0 614143 291272

MEDIOTIEMPO
YA ESTÁN LISTOS LOS CUARTOS DE COPA MX **P. 04**

EUROJAZZ
LOS FINES DE SEMANA DE MARZO ESTARÁN LLENOS DE MÚSICA **P. 10**

FESTIVAL ARTESANAL
DISFRUTA DEL MEZCAL, QUESO Y VINO EN ESTE PUEBLO MÁGICO **P. 12**

máspormás

VIERNES 1 DE MARZO DE 2019 AÑO 9, NÚMERO 2,593 MASPORMASOFICIAL @MASPORMAS

¿HACER O NO HACER FILA?

PROBAMOS LOS LUGARES DONDE LOS CHILANGOS SE FORMAN POR COMIDA PARA SABER SI VALE LA PENA ESPERAR. **P. 06-07**

ILUSTRACIÓN: MICHEL LARIS

Caliente
caliente.mx
Recibe de regalo*
$400

HORARIO	PARTIDOS 1 DE MARZO			LOCAL	EMPATE	VISITANTE
13:30	CAGLIARI	—VS—	INTER	+375	+255	-130
14:00	RAYO VALLE.	—VS—	GIRONA	+155	+220	+180
21:00	MORELIA	—VS—	AMÉRICA	+295	+270	-118
21:00	TIJUANA	—VS—	ATLAS	-106	+230	+300

Si apuestas $400 a este parlay cobrarías: $8,169

ESTOS MOMIOS PUEDEN CAMBIAR EN CUALQUIER MOMENTO. CONSÚLTALOS ANTES DE METER TU APUESTA.

Escanea el código para apostarle a este Parlay

SPORTS
BAJA LA APP EN caliente.mx
App Store

*VÁLIDO SÓLO PARA NUEVOS USUARIOS. PERMISO SEGOB DGJS/SP/464/07 DIVIÉRTETE RESPONSABLEMENTE. LOS JUEGOS CON APUESTA ESTÁN PROHIBIDOS PARA MENORES DE EDAD. CONSULTA TÉRMINOS Y CONDICIONES EN CALIENTE.MX

VIERNES
1 DE MARZO DE 2019

7 503006 093104 $10.00

PAQUITA RAMOS DE VÁZQUEZ
PRESIDENTA Y DIRECTORA GENERAL

FUNDADO EL 2 DE SEPTIEMBRE
DE 1941 | AÑO LXXVII | NO. 27,632

@estoenlinea
esto.com.mx

ESTO

EL DIARIO DE LOS DEPORTISTAS

AMÉRICA

FOTO: INSTAGRAM

EN PLENO VUELO, LAS ÁGUILAS VISITAN AL MORELIA, QUE YA HIZO OFICIAL LA LLEGADA DE TORRENTE

2

LIGA MX 2019 JORNADA 9 PARA HOY

MORELIA VS AMÉRICA

ESTADIO MORELOS

21 HORAS

TOLUCA VS ATLAS

ESTADIO CALIENTE

21 HORAS

FOTO: LUIS BARDUNO

LA VOLPE, AYÚDALOS

TOLUCA FUE EL ÚNICO EQUIPO DE LA LIGA MX QUE FRACASÓ EN LA CONCACAF AL SER ELIMINADO POR KANSAS CITY; ANTE EL MAL MOMENTO, AL INFIERNO LLEGA UN DT CON EXPERIENCIA, QUE PUEDE SER UNA BENDICIÓN PARA EL DIABLO

14

¡Lee aquí!

COPA DEL REY

FOTO: AFP

20

1 1

GLOBAL (3-2)

AL BETIS SE LE ACABÓ OTRO SUEÑO Y SIN DIEGO LAINEZ

ATLANTA UNITED, RIVAL DE RAYADOS EN CONCACAF

14

Caliente
caliente.mx

Recibe de regalo* $400

HORARIO	PARTIDOS 1 DE MARZO			LOCAL	EMPATE	VISITANTE
13:30	CAGLIARI	—VS—	INTER	+375	+255	-130
14:00	RAYO VALLE.	—VS—	GIRONA	+155	+220	+180
21:00	MORELIA	—VS—	AMÉRICA	+295	+270	-118
21:00	TIJUANA	—VS—	ATLAS	-106	+230	+300

Si apuestas $400 a este parlay cobrarías: $8,169

ESTOS MOMIOS PUEDEN CAMBIAR EN CUALQUIER MOMENTO, CONSÚLTALOS ANTES DE METER TU APUESTA.

*VÁLIDO SOLO PARA NUEVOS USUARIOS. PERMISO SEGOB DGJS/SP/404/97 DIVIÉRTETE RESPONSABLEMENTE. LOS JUEGOS CON APUESTA ESTÁN PROHIBIDOS PARA MENORES DE EDAD. CONSULTA TÉRMINOS Y CONDICIONES EN CALIENTE.MX

Escanea el código para apostarle a este Parlay

SPORTS
BAJA LA APP EN caliente.mx
Download on the App Store

CON EL NOMBRE DE... CRISTIAN CASTRO

Estafan a la Banda El Recodo

LIKE 6

BENEFICIA A 566 FAMILIAS

SHEINBAUM ENTREGA CRÉDITOS

Serán canalizados a reparar inmuebles y cortar las cuotas que funcionarios usaban en beneficio propio CDMX 9

8 MARZO día de la MUJER

diario

BASTA!

• NO. 2611
• AÑO 9
$5.00

VIERNES
1 DE MARZO
DE 2019

VA LA GUARDIA NACIONAL

ESTADOS DECIDIRÁN

MÉXICO 3

Jacinto Gaona, el orquestador

TRABAJADORES:

BUSCAN GOLPE DE ESTADO VS SUTGCDMX

CDMX 10-11

DESDE ROBOS HASTA EJECUCIONES

SUBEN CRÍMENES EN MOTOCICLETAS

● El mayor número de estos ilícitos se registró en Cuauhtémoc e Iztapalapa; de 2010 a 2018 se han cometido 21 mil 600 delitos en este tipo de vehículos 8

ENERGÍA | POR FALTA DE PRESUPUESTO, SENER Y PEMEX APLAZAN SUS MUDANZAS 2